(康德四年十一月十一日 第三種郵便物認可)

# 濱江日報

發行人 沿墨宣　編輯人 趙秋鴻　印刷人 王瑞慶
發行所 印刷所 哈爾濱道裡經緯街 濱江日報社
電話 總務局二七七九 編輯局二一七〇 營業局二七七九
朝刊 每份八分 一個月一圓四角 外埠加郵費四角
晚刊 每份三分 每月五角 外埠加郵費一角
(第十六號)
本報今日出版二大張



## 上海日軍大捷
## 由十五日拂曉總攻 連佔常熟崑山太倉
### 以滬市為中心之半徑五十基羅以內無敵影

上海十四日國通電：十三日未明，決行之白茆口之敵前上陸，依可比杭州灣上陸之奇襲作戰，衝敵之虛，陸海空軍為一體，一舉突破白茆口之敵陣之故，敵毫無戰鬥之暇，即潰走，於茲敵前上陸，乃大成功，第一線之高橋佐藤兩部隊，追擊逃敵，一部隊同日奪取梅李鎮，他之一部隊，十四日早朝，佔據支塘鎮，又於午後二時，早已迫近常熟之東方約一基羅半之地點，常熟之敵，以第四十第七十六之兩師為主力，加以其他之部隊，據守於相當强固之已設陣地，取防禦姿勢，然因我軍之出其不意，與崑山蘇州方面之動搖，故早已陷於混亂狀態矣。

上海十五日國通電：今朝九時半，揚子江南岸上陸之佐藤部隊，將敵左翼之據點常熟佔領。

上海十四日國通至急報：太倉已由我安達和知兩部隊，於今朝五時半占領矣。

上海十五日國通至急報：我軍今朝六時半，占領崑山矣。

上海十五日國通至急報：昨朝來，肉迫崑山城，徹夜猛攻中之長谷川，岡本竹下之諸部隊，以今曉拂曉為期，移於總攻擊，一舉殺進崑山市內，遂將之佔領矣。城頭高揭日章旗，復對於向蘇州方面潰走之敗敵，開始猛烈之追擊矣。

上海十五日國通電：海軍航空隊協力，助成敵之陸軍之追擊戰，十四日由崑山經過蘇州，沿滬寧鐵道地帶潰走之敵，及由崑山至常熟之路上之敵，皆心慌意亂，只顧逃命，正值月明之夜，我軍即乘夜爆擊之，或投下照明彈，而爆擊之，予敵以巨大之打擊矣。

上海十五日國通電：上海軍午前十時半發表：

岡本竹下長谷川之諸部隊，於砲兵與工兵之協力下，昨日來，攻擊崑山，至夜猶在續行中，今朝六時，遂將崑山佔領，日章旗高揚於城頭矣。繼向西方急追敗敵中。如斯，預期必有一番大抵抗之貫太倉崑山之綫之要害線，於皇軍之猛攻之前，無少停留，即潰走矣，於茲，崑山平地，遂完全收歸我掌中，在以上海為中心之半徑五十基羅之地區內，遂至完全不見敵之隻影矣。

## 殲滅蘇州崑山間之敵 受重壓後呈非常動搖

上海十四日國通電：上海軍午後一時二十分發表：昨日遮斷滬寧線，追擊敗敵，往崑山方面之岡本，長谷川，神田等之各部隊，與猪木藤村中村各部隊協力，昨夜已攻略在崑山南四公里之青陽港，又渡過其西側之大溝渠，進出於明遠村，而向崑山猛攻中。

上海十四日國通至急報：揚子江新銳上陸之部隊，為敵前上陸，完全成功後，逐次擴大戰果，緊追敵人之背部及側面，因此，在太倉及崑山線之敵之側面，及背面，因受重壓，陷于非常動搖矣。

上海十四日國通至急報：艦隊報道部午後二時半發表。

一，海軍航空隊，向由崑山方面，向蘇州方面潰走之敵，密集部隊，乘昨夜月明，加以反復之爆破蘇州附近之鉄橋道等，斷敗敵之歸路，予以殲滅之打擊。

二，又大部，盡全力與陸軍之在敵前上陸，及掩護松江方面部隊之戰鬥，對其正面之敵，加以爆炸中。

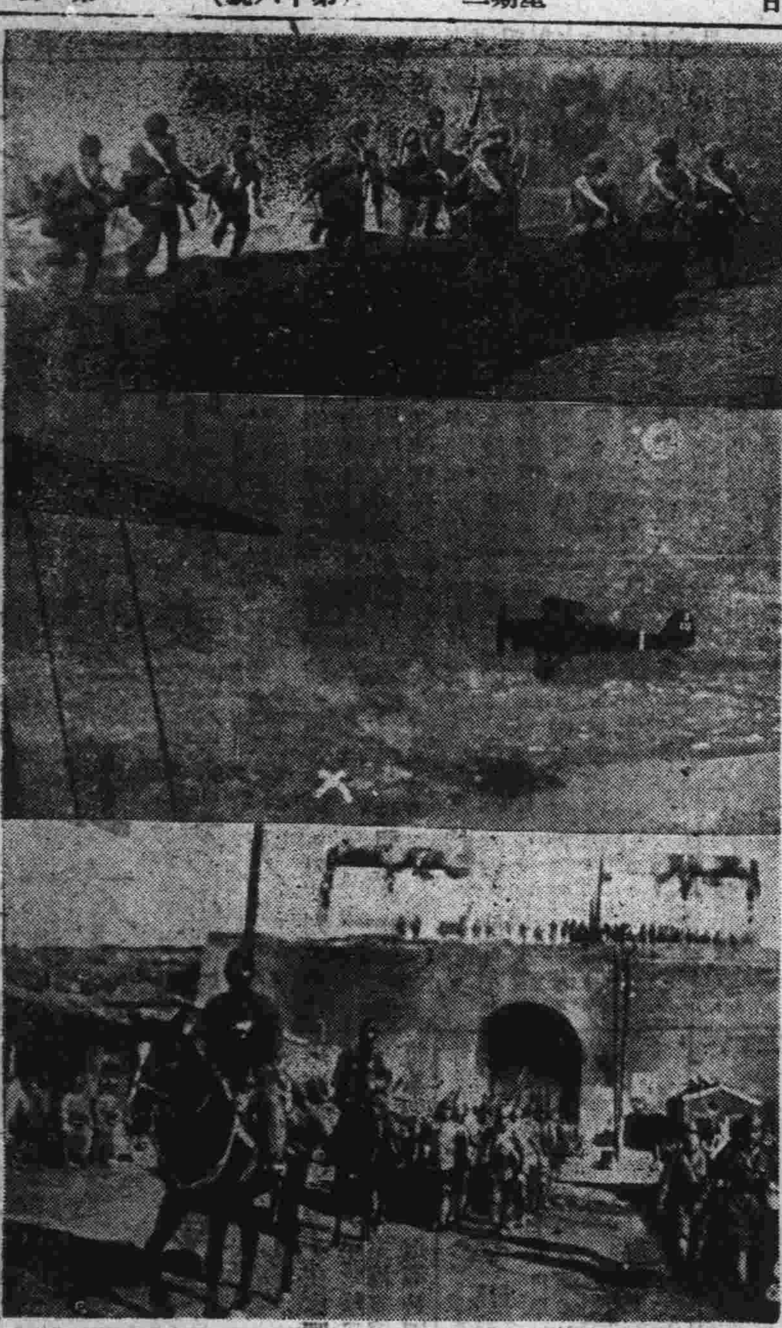

(上)以浦東之敵陣地為目標進行突擊之安田部隊白襷隊(中)日航空部隊之活躍○印浦東×印南市之火災(下)步武堂堂入太原城之友軍

## 南市城內開始本格的清掃工作

上海十五日國通電：當秋晴之十四日，南市城內之清掃工作，由橫田憲兵隊，塚本岡村部隊，及川並部隊，愛田松本部隊，開始本格的行動，將占據之地區，巡回搜查，發見中國人，檢查身體而後，收容於避難民區，該市在上海為著名的街路狹隘入口稠密地點，其困苦誠非一端，所至之處，平靜穆然，將沒收之武器，集於一處，所得之小槍數千枝，彈藥數十萬發，皆為脫逃之中國兵之所遺，在避難民區之境界線，皆佈張我軍之安民之佈告，與傳單，避難之中國民衆，亦皆欣欣然面呈喜色。

## 日軍新銳部隊 於白茆江之敵前上陸

上海十四日國通至急報：揚子江新銳上陸部隊，十三日早朝於白茆江勇敢實行敵前上陸。

## 日軍確保黃浦江後 日清汽船就航

上海十五日國通電：由於我軍之攻略上海南市松江，而黃浦江之水路，遂為我方所確保，日清汽船，自事變以來，於今始使諷丸船，在黃浦江航行，而曳航捕獲之中國汽船南興號，(三〇〇〇噸)到達黃浦江上流之佘山。

## 三角地帶敵軍投降 岡田部隊長赴松江

上海十四日國通電：杭州灣上陸部隊之一部，將在連繫上海松江之線，與黃浦江彎曲之線，而形成之三角地帶內之殘敵，欲掃清之之山田部隊，於北橋鎮進出之一部，由閔行出發，向上海方面，而散在此三角地帶之殘敵，因退路被斷，士氣沮喪，全失戰意，繼續投降，其數目截至十二日，為一千餘多，至十三日，即達三千之多，尚有陸續前來投降者，可達到一萬餘人，因此事，岡田部隊長為收容投降者，乃向松江急行矣。

## 旅順要港部發表 爆破敵用列車

旅順十五日國通電：旅順要港部，午前十時三十分發表：第〇〇艦隊航空隊，繼續前日，仍與在黃河方面陸軍之作戰協力，十四日，爆擊濟陽長清之渡河之敵部隊，並將滿載軍需品，正在渡河中之敵用小汽船二十餘隻爆破。又在桑梓店附近，將敵之軍用列車爆破，又將在站內之停留列車數列，亦一併爆破，對敵密集部隊，亦加以大爆擊，予以巨大之損害。於本爆擊，活動中之我軍，雖被敵裝甲列車反擊，惟無損害遂將該裝甲車，投彈大破之後，而我航空隊，始悠悠然歸來。

## 因包圍上海完成 法船由日赴滬

上海十四日國通電：上海戰端開始以來，外國航路船寄港上海，完全杜絕，僅有日本郵船上海丸，長崎丸之連絡船定期就航，因日軍包圍上海完成，黃浦江岸並上海市中已告安全，故昨日達三月為外國航路第一船之法國M，M，輪船芝梅堡號，由神戶入港，繫留郵船棧橋鄰接之上海虹口碼頭，今後外國航路必漸次復舊，又目下上海及其他中國沿岸等航路依英國輪船交通將有如左四線。

一，上海，通州，鎮江

二，上海，青島。

三，上海，香港，廣州

四，上海，寧波，杭州

## 日軍佔據虹橋飛行場 發見各國製武器甚多

上海十五日國通電：脇坂部隊，佔據虹橋飛行場，調查敵遺棄之武器彈藥，發見有世界各國所製之品如次：恰呈如武器之陳列會，可見中國為抗日之如何，而由各國買進武器矣。計在飛行場內：

德國飛機尤因開爾。

美國製飛機，卡齊司赫克。

德國製騎乘兩輪小汽車

捷克製機關槍。

意國製發動機油。

火藥庫內

瑞典製山砲彈

德製機關槍彈。

英製小槍彈。

美製達姆達姆彈。

比利時製小槍彈。

又蘇聯製品無有一個。

## 安達和知各部隊 追擊敗敵中

上海十四日國通電：上海軍午後一時發表：占據南翔後，又向北進之安達和知等各部隊，十三日朝，又陷外崗鎮，急追敵兵，壓迫太倉，入夜仍攻擊未息，至今朝五時，佔領上倉，現追敗敵，向西進擊中。

## 關東軍舉行 勅語捧讀式

新京十四日國通電：關東軍之勅語捧讀式，十四日午前十時，在關東軍司令部前廣場，由植田關東軍司令官，東條參謀長及各幕僚，並其他軍司令部職員一同，在京各部隊參集，遂拜受尊嚴之御聖旨，時為午前十一時，舉行此嚴肅之儀式。

## 佔領平望陣線後 予蘇州嘉興之敵以威脅 更可遮斷蘇杭間之聯絡

上海十四日國通電：我岡本部隊之佔領平望，為由嘉興及杭州至蘇州之重要地點，其西方為有名之太湖，有大小之池港散在，該地之被我占領，可予擬守蘇州及嘉興之敵以威脅，同時，更可遮斷由蘇州往杭州各方面之連絡，故為軍事計，可稱為重大利益云。

## 大名攻略戰 華軍損失甚大

石家莊十五日國通電：一舉欲回復戰敗之汚名之二十九軍，於最後在大名附近戰鬥，亦被我軍擊破矣，是役，中國側之損失，已判明者如次：屍體八百，捕虜五十五，輕機小槍二百，子彈一萬三千，重機十一，迫擊砲六，手榴彈千五百，迫擊砲彈二百三十二。

## 省次長會議第一日之情形
### 先由星野長官致訓詞 各部並指示主管事項

新京十四日國通電：滿洲國政府，因治廢及附屬地行政權之移讓，已迫目前，為銳意準備其對策，內務局，將今回之歷史的條約調印之精神，使地方行政機關，徹底熟悉，同時，對由治廢及移讓行政權而發生之新事態，為種種之懇談，故於十四日午前十時，於國務院大講堂，開省次長會議，首為星野長官之訓示，繼御影池新內務局長官，為初會之辭，並行訓示之辭，關東軍，並大使館側之致辭，復為關干今次調印之說明，更繼續有總務廳，及各部就所管事項，加以指示，於全員緊張裏，至午後四時散會。復由午後六時起，於總理官邸出席星野長官主催之招宴。又十五日同樣，由午前十時起開會，有關東局，並滿鐵側致辭，交通部，民生部，就所管事項之指示，以後移于無隔閡之懇談云。（圖，即省次長會議情形）

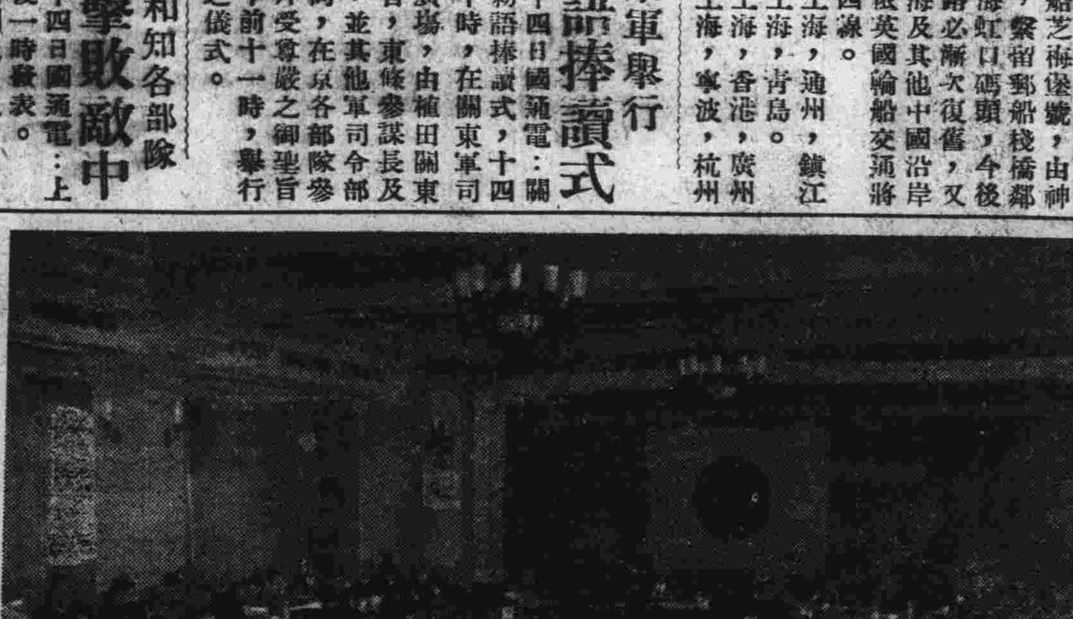

## 津浦線日軍進展 襲灤口鎮佔夏口鎮

〇〇十五日國通電：攻略山東省要地濟南之隊形隊，逐次漸呈活況，地上部隊，追敵繼續前進，空軍連日與地上部隊協力，縱橫於山東之上空，將其平野盡量爆擊，而發揮其威力，即十四日午前，中平部隊之〇〇機，向由臨邑禹城方面陸續退却之殘兵擊滅，繼又於禹城晏城間，對滿載敗兵之列車，加以果敢之爆擊，而使之粉碎矣，又同日午後，大舉急襲濟南之喉咽之灤口鎮，於黃河南岸，正遇以軍用船百隻餘，渡河退却之敵大部隊，遂加以猛擊，而使敵船盡沉於水中，予以巨大之損害。不移時，而灤口鎮，亦被爆擊，頓呈大混亂，遂於我陸空夾擊下之敵，被黃河南岸崩潰，我軍確保黃河，已在目前云。

北京十四日國通電：夏口鎮之占領也，確保我軍之對於禹城商河之該線策地之據地，脅威敵側面之基地陣地，同時使向濟陽晏城方面之進擊體勢，有利進展。

平泉十四日國通電：十二日來攻擊臨邑中之長野部隊之先遣隊，長驅占領距黃河六里臨邑，濟陽間之要地夏口鎮矣。

## 日海軍航空隊 縱橫爆擊敵軍

旅順十四日發國通電：旅順要港部，十四日午前十時三十分發表：第〇〇艦隊航空隊，繼續前日，於十三日亘午前，午後，大舉進出黃河流域，與華北方面陸軍部隊，共同實施大爆擊，於趙官屯，將敵之滿載軍需品之船，約二十餘隻爆沈，於曲隄擊滅敵之密集部隊，於此間，於濟南及黃河鐵橋附近，向敵掃射，並縱橫無敵，繼續加以大爆炸，予敵以巨大之損害，我方無損害。

## 石田部隊佔濟陽 將韓復榘軍擊破

上海十四日國通電：十二日佔領武定之石田部隊，更向西南進擊，突破徒駭河之濁流，於十三日猛攻在黃河北岸之要害之濟陽，至午後三時四十分佔領之，於城頭上，高揚日本國旗，濟陽在黃河以北山東東部方面，敵軍韓復榘軍之中樞據地，被石田部隊迅速之進擊粉碎，到達汪洋之黃河之岸，獲得最先到達之榮冠，實為光輝之至云。

天津十四日國通電：長野部隊，十二日猛攻臨邑，其一部，由側面迂廻，將在夏口鎮附近進出，該方面之山東軍之八十一師，約千五百人擊破，遺棄屍體六百，向東潰走，並發見八十一師四百八十六團長之屍體。

## 日產社長 鮎川氏赴東京

新京十四日國通電：對滿洲重工業會社之成立，並關於此事，由滿鐵側移交過來之各種事業，並關于職員等，舉行種種之協議，繼續活動之日產社長鮎川義介氏，在新京所為之各種磋議，大體告一段落，故為將於東京開催之日產會社之股東總會，及其他之準備，遂按照預定，於十四日午前七時四十五分，搭乘由新京飛行場出發之飛行機，赴東京。

## 十五日之定例 國務會議未開

新京十五日國通電：十五日之定例國務院會議，因為張國務總理在渡日中，故屆時未開會云。

## 平山記者屍體 在黃浦江發現

上海十五日國通電：由前即從軍於蘇州河南市方面之戰線，繼續於報道戰線活躍之上海合同新聞社會部長平山興氏，(二六)前六日夜，由戰線行方不明，消息斷絕，至十四日午後二時四十分，工部局水上警察隊，於英租界稅關碼頭，第八號浮棧橋附近，黃浦江上，發見漂流中之溺死屍體，檢屍之結果，已判明為平山氏之慘死屍體矣，平山氏，為高岡高校出身。

## 完成答謝使命之 張總理大臣一行離京
### 日政府要人多赴站歡送

東京十五日國通電：為治廢之答禮使節，來朝中之張景惠氏一行，感謝日本朝野之連日歡迎畢，搭十五日午前九時出發燕號離京。站中有杉山陸相，米內海相，廣田外相，阮大使，以及知名之士數百名相送，張總理於離京之際，發表如次之聲明：余之滯京期間，雖極為短少，然其間恰如處於家庭，與父母兄弟之談笑之思想裏，果成使命者，乃所最欣快處也，特以大陸深雅于我滿洲國，而親行拜奉者，實不勝恐懼感激之至，茲當離東京之時，謹祝日本帝國之武運之益益發展，併顯示對于我滿洲國之援助，永遠不變。

## 張總理慰問白衣勇士

東京十四日國通電：滿洲國張總理大臣，十四日午前十時，訪問牛込之東京陸軍衛戍病院，由院長引導，向在病牀之今次事變白衣勇士，一一為親切之慰問，並贈慰問金一封云。

## 衆院之午餐會

東京十四日國通電：衆議院自十四日正午始，於東京會館，開催滿洲國總理之歡迎會，衆議院側，有小山金光正副議長以下，由其他各派，多數出席，並有田安達安部杉浦氏，由其北滿皇軍慰問團長，其他慰問團員，有志者，外務省有廣田外相，堀內次官等出席，午餐之後，由小山議長述歡迎之辭，有張總理之謝辭，於同二時過後散會。

## 樹立戰史上空前偉動 杭州灣敵前上陸視察記

第〇艦隊旗艦〇〇十四日電：其規模之大，企圖之雄壯，布陣之正正堂堂，在世界戰史上空前無比之敵前登陸大作戰，前五日未明，由海陸一軍之協同動作，終收理想的大成功，獲得空前大戰果之〇〇作戰司令部，記者搭乘其旗艦〇〇〇，第一〇六日晨特批准隊，得搭乘內火艇，亘約六小時之久，視察杭州灣北岸一帶，將遊〇〇〇哩。(未完)

## 奉天市舉行 日滿德意 親善慶祝大會

奉天十四日國通電：慶祝日德意防共協定之成立，日滿德意四國親善慶祝大會，由奉天市協和會本部主催，於十四日午後七時，在紀念會館舉行，是日也，在會場有克爾台則駐奉德國總領事，基尤爾崩駐奉意國總領事，及德意僑民，並鹽澤特務機關長，日滿市民，約二千人參集，三唱日滿德意萬歲，於盛大裏，至十一時已過，而此有意義之大會，始告閉幕云。

## 白根竹介赴京

新京十五日國通電：視察哈爾濱中之貴族院議員白根竹介氏，搭十五日午後一時五分着新京飛行塲之旅客機來京，投宿於大和旅館。

# 九國條約會議昨開催非公式會議
# 各代表同時均有演說
## 就中意代表痛烈排擊中國提議
## 美有考慮修訂九國條約之意嚮

布魯捨爾十三日電：九國條約會議，十三日午前十一時以非公開式開會，首由議長斯巴克披露日本政府回答文，然後中國代表顧維鈞大使，反駁日本主張要求對日經濟制裁，繼之美代表台維斯登壇演說，略謂，九國會議，爲不害日本感情，在可能範圍內盡其全力，吾等切望日本諒解我等協力之途，仍爲不窮云云。繼之，法代表台爾博斯，有所演說，力主對日態度不能予以贊成等旨，然後英代表艾登外相登壇，略謂：『極東之戰爭，認作日華兩國間問題，此種議論，余等不得同意，英政府所能受諾者祗以尊重國際法爲基礎之政策耳云云。』意代表馬萊斯克泰略謂：『中國代表之提議，吾等必須絕對排擊，吾等非因此目的召集九國會議也，中國代表之提議，脫逸會議討議範圍莫此爲深，余願知九國會議，今後以如何方法打開此難局云云。』

如斯，各國代表演說告終，英美法三國代表，遂提出共同政策之宣言案，此案定於下午會議中，付諸討論，下午一時乃散會。

華盛頓十三日國通電：華盛頓外交界，以爲十三日舉行之九國條約會議中，美國代表台維斯氏之演說，對於日本政府，並不論其曾二次拒絕參加會議，而亦頗爲妥協的之一點，應加注意，特係台維斯代表，强硬暗示下列之意見，其意義尤頗深重，即：『美國，限於使用和平之手段，有考慮修訂九國條約之用意。』綜合外交界對於上列意見，如次列『修改九國條約問題，如被檢討時，則日本當提供與各條約國協力之技術的措置，即將會議，改爲並不因調停日華紛爭，而爲修改條約之會議時，則日本當不失面目而能參加會議，且由此規定共通的協議方針，並不與九國條約之根本原則相違反，不過日本如欲得可以滿足之解決，亦未必不困難耳』。

### 英意妥協說
### 尚未至成熟時期

羅馬十三日專電，如意大利報揭載倫敦特派員之電訊，謂英首相張伯倫，擬用外交手腕，使英意關係接近，倫敦政界，對張伯倫最近發表之演詞後，意使格蘭吉與王西達爾特之會議，認爲有重大關係，據論壇報載，英政府當然熟悉如欲與意大利謀確切之妥協，必須英國承認意帝國云。

又電，當地財界，認英意接近之前途，勿過樂觀，因英意接近，已動機妻次，迄無結果，現在首須確定以何種條件，方可妥協，有力方面否認最近期中英外相艾敦與意外長齊亞諾有會見可能云。

### 英樞相訪德意
### 昨就出發之途

倫敦十四日專電：倍里梅力報載，評加里法克斯爵士之訪德，乃奠定英德間最親善之關係，「紐斯克洛尼克」報載，英德簽定更鞏固之協定，英國社會各方，只有表示歡迎，星期一日最加里法克斯爵士，會見艾教外相，定星期三日或星期四日，即出發赴柏林，預定下星期初返國，由德歸途，或往羅馬一行，此須視國際政局之進展，方可決定行止。英報載，加里法克斯會見希特勒總統之際，將商討殖民地及簽訂新西歐公約西班牙各問題云。

### 英首相發表
### 英國外交政策主旨

倫敦十四日專電：英首相張伯倫，昨晚在愛丁堡發表演詞，謂英國外交政策之主旨，以下列三點爲基礎。
(一)注視英國之權益保護英僑。
(二)保持國際和平。
(三)鞏固與支持英國之努力，及尊重國際義務之國家之親善關係，因若不尊重國際義務，不能保持安全和平云。

### 告中國民衆書
▲…柳田望氏發表 (續)

現今共產黨在中國全國裏面，隨便橫行，無法無天，鬧得特別利害，他們所到的地方，簡直的就像活地獄一般。

中國共產黨，是拿着毛澤東作主席，在民國二十年十一月七日那天，他們竟公然在江西省的瑞金，設立了一個中國蘇聯政府，從此以後，就拿着五十多萬的共匪，去辦中國赤化事情，說到這裏，你們知道中國共產黨到底是個甚麼東西呢，就是蘇俄因爲想要實行他吞併世界各國的野心，特意的主張了一個世界革命的名詞，他在世界各國，偷着組織共產黨，煽惑這一國的共產黨員，在自己的國裏，從根底上，去作破壞的勾當，就像毛澤東等中國共產黨也是和這個一樣，他們奉着蘇俄的命令，想把中國的社會，從根本上給破壞了，好叫這個革命成了功，然後再把中國送給蘇俄，在他的支配底下，歸他監管，這樣纔是眞正的實國奴啦，照這樣說，諸君可以明白中國共產黨的勾當了罷。

中國民衆諸位啊！

你們知道中國的邊疆和外蒙古及新疆省，現在是怎麼樣的一種狀態呢。

這些個邊疆地方，在你們不知道的時候，早已離了中國，中國莫有主權去管這些個地方啦，這都是因爲蘇俄的侵略主義，纔完全歸他監管啦。(未完)

### 九國條約會議 (續)

論者又謂九國會議聯盟自知無處理中國事變之能力，不過爲遷延事態，轉嫁其責任而已，以敷衍一時而開之，又其拉美國，欲藉其援助以抑壓日本，驕觀之美國堅持不干涉主義，及觀其詭計似已成功之現狀，恐會議將無何等成果，不過徒爲不徹底的決議而復移問題於聯盟之手也。(未完)


### 火災慰問鳴謝

本公司於本月十五日早二時慘遭回祿之災，承蒙各界枉駕慰問，敝公司實深感激，因恐奉候不週，特登報端鳴謝

康德毛織股份有限公司 哈爾濱工廠
(裕慶德毛織工廠股份有限公司)

### 鳴謝 太平 聯保 安平 保險公司 賠款痛快

啓者敝磨前因不愼致肇焚如，幸事前經徐益三君介紹在哈爾濱太平保險公司保有火險九萬圓，又在聯保保險公司保險七萬圓，肇事後當報由該三公司派員勘驗屬實，除將殘餘物品發還外，并即按照損失數目實足賠償國幣共十三萬八千圓整，內計安太平公司名下攤付七萬七千六百二十五圓，聯保公司名下攤付六萬零三百七十五圓，一經解決即迅照賠付，絕無留難，似此手續敏捷，辦事公正，誠所罕見，且足徵該三公司之資本雄厚，信用昭著，敝磨領款之餘，無以爲報，特此鳴謝，并介紹各界之欲其房產物業得有安全保障者知有所採擇焉

樺川東盛恒火磨謹啓

### 做洋服大龔請到 公和利

料子多手工好保您稱心滿意

道裡新城大街 電話(三一八九)(四七八〇)

### 注意

一九三八年的大衣是珍珠絨的！

福豐號百貨店有備


### 遺失船工牌聲明
啓者鄙人充歷城船二管輪(油夫)由哈爾濱航業聯合局所領之第三二一五號船工牌，於十一月十一日在哈爾濱不愼遺失，除報請航局註銷並補發外，特此聲明作廢。秀道夫啓

### 遺失船工牌聲明
啓者鄙人充鶴岡船水夫由哈爾濱航業聯合局所領之第一四三八號船工牌，於十一月十二日在哈爾濱不愼遺失，除請報航局註銷並補發外，特此聲明作廢。劉祥啓

### 遺失船工牌聲明
啓者鄙人充鶴岡船火夫由哈爾濱航業聯合局所領之第三四一九號船工牌，於十一月十三日在哈爾濱不愼遺失，除請報航局註銷並補發外，特此聲明作廢。張振三啓

### 遺失船工牌聲明
啓者鄙人充慶林輪船水夫由哈爾濱航業聯合局所領之第三四七五號船工牌，於十一月十日在道外不愼遺失，除呈報航局註銷並補發外，特此聲明作廢。王占吉啓

### 遺失船員牌聲明
啓者鄙人充廣源船大管輪由哈爾濱航業聯合局所領之第四七一號船員牌，於十一月十日在哈爾濱不愼遺失，除呈報註銷並補發外，特此聲明作廢。姜鴻發啓

### 遺失船工牌聲明
啓者鄙人充廣興船水夫由哈爾濱航業聯合局所領之二六八五號船工牌，於十一月七日在通河不愼遺失，除報請航局註銷補發外，特此聲明作廢。何瑞蘭啓

### 遺失船工牌聲明
啓者鄙人充祥普船水夫由哈爾濱航業聯合局所領之第一四九三號船工牌，於十一月十二日在道外十四道街不愼遺失，除請報航局註銷並補發外，特此聲明作廢。孫文禮啓

### 遺失船工牌聲明
啓者鄙人充泰昌船水夫由哈爾濱航業聯合局所領之第二八一九號船工牌，於十一月十三日在哈爾濱不愼遺失，除向航局呈請註銷並請補發外，特此聲明作廢。呂俊山啓

### 緊要聲明
啓者爲敝號賬簿並作廢木質圖章方書曰秀記圖書坐記號記捲書秀記又有經理王書芬印章皆裝櫃內存於經理公館嗣値經理眷屬回籍經理因公赴富錦公館托其親屬照看迄於十月二十三日經理返哈視察櫃內賬簿淆亂因恐圖章爲人竊用假立借帖私蓋保單僞造字據年限提前或日月推後如有發生勿論落於國內外人氏之手概作無效特此聲明用昭週知 秀記號啓


### 欲設工廠或按宿舍者注意
道裏十二道街路南四十四號院內樓上有空房九間可以作工廠可以作宿舍承租者當接可
接洽處石頭道街福合泰


### 遺失濱江儲蓄銀行股票聲明
姚禹卿入濱字第一二號三股邱志超入濱字二六三號十股上項股票確係遺失嗣後該股票無論落於何人之手均爲無效特此登報聲明


### 光陸電影院
道裡外國四道街

今日一點開演
兩大驚世鉅片同時開演

(一) 新興樂土 NEw EARTH
日德聯合偉大出品
征服世界之第一步！
本片曾於日德兩國連演兩月之久！
只此一天

(二) 德國公司偉大出品
情天一曲
歐洲名歌手楊克卜拉大傑作
歌聲悅耳萬民歡騰！
情深似海愛似金石！

電話三二五四〇

### 巴拉斯 有聲電影院
電話第七五〇四番

今天開演 午前十一點半開場

天一影片公司出品全部對白歌唱有聲超特巨片

片中包括三大名劇……懷都關　霸王別姬　美龍鎮

吉地

有花團錦簇的大宴會
有羣衆運動的大場面

有美麗的鏡頭及畫面可看！
有悅耳的歌唱及音樂可聽！

葉秋心 陳玉梅 合演

減價 早場至三點止樓下一律一角 晚場角半

馬迭爾…散連特 今天開演兩部鉅片
馬迭二點開院 散連二點開院
自殺俱樂部（暫名）
花花巴黎
全部有聲德語對白……
德國名片廠最名貴出品


### 拍賣佈告
一，案件番號 康德四年月字第二七五號
一，當事人 債權人 切爾尼亞闊、薩夫啟、巴拉毛諾爲赤　債務人 米洛士尼秦闊、別特爾、衣各拉赤也爲赤
就右案件實施拍賣如左特佈告
一，拍賣標的 種類數量 馬一匹六歲口　品質 約之好的　所在 哈爾濱市馬家溝國課街十二號
一，拍賣最低價格 國幣二百二十元整
一，拍賣開始日時 康德四年十一月廿日上午十一時
一，拍定之日時及處所 康德四年十一月廿日上午十二時前記拍賣標的在所
一，拍賣處所 前記拍賣標的在所
一，閱卷處所 本處執行官辦公室
一，担當執行官 萼格列維赤
利害關係人應於前記拍賣日時到前記拍賣處所對該拍賣標的有權利者速聲明
康德四年十一月十五日 哈爾濱區法院民事執行處

### 拍賣佈告
一，案件番號 康德三年執字第八二號
一，當事人 債權人 1．汝克衣萬 2．汝克波月勒 阿列克山得洛維赤 右共同代理人發克樹克　債務人 謝米鈕克尼克拉衣米哈衣洛維赤
就右案件實施拍賣如左特佈告
一，拍賣標的 種類數量 基地五百零六方沙繩二十五索特地段租權及其上建築物傳平房一所共四十三間該債務人之不動產四分之一所有權　品質 舊的　所在 道裏石頭道街與買賣街拐角第一一九九號地段
一，拍賣最低價格 國幣一萬一千七百二十元八角三分正
一，拍賣開始日時 康德四年十二月三日上午九時
一，拍定之日時及處所 康德四年十二月三日上午十時 本區法院執行股
一，閱卷處所 本處執行官辦公室
一，担當執行官 朱鳳豫
一，拍賣方法 入札
一，利害關係人應於前記拍賣日時到前記拍賣處所對該拍賣標的有權利者速聲明
康德四年十一月十日 哈爾濱區法院民事執行處

### 拍賣佈告
康德四年(宿)第七號
債權人 哈爾濱市經緯街四七號 哈爾濱不動產信託株式會社代表人取締役山口正雄
哈爾濱市埠頭區一壟街五號六戶
右聲請代理人列伊、特利佛諾夫
債權人兼所有人 哈爾濱市馬家溝國課街十二號 夫、牙、布龍別爾格
據右聲明人爲抵押權而有拍賣之聲明因將另紙表示之不動產供於拍賣
凡欲爲拍買者應攜帶與要約價額五分之一相同之金額，於拍賣日期向拍賣處所到場爲拍買之要約
一，爲拍賣原因之事由
於一九三二年十一月十六日債權人貸與債務人國幣(日金)一萬二千四百元契約定於一九三二年十一月十六日起至清償日止定明利息年利百分之十五故對於債務人所有另紙目錄之不動產已取得抵押權並經登記在案
一，拍賣之日時 康德四年十二月三日午前十時
一，拍賣之處所 哈爾濱區法院(執行股)
一，拍賣之方法 入札(投標)
一，許否拍定之決定之宣告日期 康德四年十二月七日午前十時
一，同上處所 本區法院
日 康德四年十一月十二日 哈爾濱區法院
一，不動產之表示 如另紙目錄
一，債務人對於債款迄今清償日期已過尚未清償故依拍賣法第四十五條以下之規定聲請開始拍賣
一，此最低價額國幣二萬五千八百九十一元二角
不動產目錄
坐落 哈爾濱市馬家溝國課街二二三號 前至國課街 後至二二五號 左至二二一號 右至空地
基地(附帶建築權)面積四百廿五方沙繩廿索特
右土地上建築物
一，磚木二房一所十四間
一，木房三間
一，木下房四間
一，磚…四間
共計房四十一間

### 全哈籃球獻金聯賽大會
一、日期 十一月廿七、八兩日(土曜日，日曜日)
一、地址 八站宜德體育館籃球場
一、分組 男子組 A組 B組(初中) 學校組 A組(專門，兩級) B組(初中) 社會組 A組 B組 女子組(社會，學校混合)每組限八人(除長在內)
一、報名截止日期 十一月二十二日
一、報名手續 選手全體照片(六寸)暨名單
一、報名地點 協和會哈爾濱市公署分會籃球部 電話三五六一七七五六
一、入場券 每張二角(二日份)入場券收入全部充作獻金
其他詳細事項請向市公署籃球部詢問
主催 哈爾濱體育聯盟籃球協會
後援 滿洲帝國協和會哈爾濱市本部 濱江日報社 大北新報社 午報社 哈爾濱市公署

# 上海戰捷慶祝大會
# 全哈官民昨盛大舉行
## 參加之日滿俄鮮官民三萬餘人
## 分區遊行時搖旗吶喊歡忭若狂

滿洲帝國協和會濱江省本部及哈爾濱市本部，以友軍於上海戰線，數日以來，呈極快速之進展，且已占領嘉定，嘉善，太倉等軍事上要地，並掃除黃浦江上之障礙，若摧枯拉朽，無堅不克，爲此，協和會方面，依前此之預定，於占領嘉定之捷報傳來同時，舉行全哈官民戰捷慶祝大會。參加者共約三萬餘人，昨（十五日）日午後零時半，依據預定，於南崗神社，道裏公園，濱江公園等三處，分班集合，依規定之線路遊行，茲將各班遊行情形誌左：

一，南崗方面：於午前十一時半，各機關法團，即陸續齊集神社，計到著團體，白俄事務局中學，警察廳，鐵路學院，鐵路局，濱江省公署，稅務監督署，稅關，專賣署，郵政管理局，高等法院，高等檢察廳，地畝管理局，電電會社，營林署，日本中學校，日本小學校，國防婦人會，國防婦女會，聖夫拉基米爾學校，銃兵同盟，哥薩克會，第一實業中學，市立高級中學，青年同盟，普什金中學，實業中學，高等工業，哈爾濱學院，省立商業，醫科專門學校，省立女子中學校，女子師範學校，花園小學校，紅卐字會小學校，及各在南崗市立學校，南崗，香坊，顧鄉屯保甲等，約八千五百餘名。齊集南崗哈爾濱神社前，屆十二時三十分，由協和會濱江省本部中村事務長發口令，一齊脫帽，向神社致敬禮，然後三呼大日本帝國萬歲，即分三線，分別赴海軍防備隊前，鐵路局前，憲兵隊本部前，特務機關前，〇〇本部隊前遊行，三唱萬歲後，於午後二時終了解散。

二，道裏方面：亦於同時集合，省立中學，外務局駐哈辦事處，哈爾濱市公署，日滿製粉會社，電業分會，中央銀行，興業銀行，日滿商事，航業聯合局，日本居留民會，飲食店組合，料理店組合，旅舘業組合，地段街，町內會，國際運輸，朝鮮人民會，婦女會，婦人會，高等學校，合同中學，高級小學校，白俄事務局，俄僑學院，省立兩級中學，省立俄僑中學，師範學校，桃山小學校，普通學校，市立道裏各小學校，中央日滿語學院，龍光日語學校，大陸學院，育才日語學院，及經緯，新安埠，水上各保甲，集合人員約五千餘名。由新城大街，公園內出發，經由中國七道街，十二道街，石頭道街，地段街，第四軍管區司令部前，三唱萬歲後，解散。右遊行隊中，以飲食店及料理店組合，雙方組成之戰捷祝賀輿爲最精彩，輿內設有鼓樂，沿途奏歌，且各店中參加者，多半化裝，粉墨塗面，尤爲戰捷遊行慶祝上生彩不少。故市民隨觀者，極爲擁擠。

三，道外方面：於十二時許，集合兩級中學，航務局，計器公司，道外商會，回教分會，士紳分會，婦人會，婦女會，道外市立各小學校，理教公會小學校，及南新，正陽，北新，太平樹，松浦各保甲，約三千七百餘名。於正午十二時半，由濱江公園集合地出發，經由正陽街，景陽街，至桃花巷，基督教會前解散。中途在日本憲兵道外分遣隊前，三呼萬歲，以示祝意云。

# 濱江省第三宣撫班
# 宣撫已畢載譽而歸
## 日內再赴慶鐵兩縣實施宣撫
### ＝楊宣撫班長談宣撫經過＝

從來以治安爲第一主義之濱江省，因爲本年度業入第二期建議年度，故濱江省雖仍以治安爲重點，實際不過對日滿軍警討伐成功之地帶，加以宣撫而已。因此濱江省組成宣撫小委員會，組織宣撫班三班，第一班班長爲賈民政廳長，第二班班長爲張行政科長，第三班班長爲楊文書科長。茲悉楊第三班班長，爲宣撫所指定地帶之海倫，綏稜，慶城，鐵驪等四縣，乃於本月八日，偕同班員調查股伊藤二郎，及警務廳大黑警佐，出發赴海倫，綏稜兩縣宣撫。至於慶城鐵驪，則因時間關係，未能前往，前日楊班長宣撫完畢歸哈，關於宣撫工作經過情形，昨日據對往訪記者談稱如左：

本宣撫班組成之要義，數年來，胡匪跳梁，滋存地帶之農民，受巨大驚恐及驚恐及損失，無不喪胆，無心於耕作，藉此機會，對地方農民加以宣撫，使農民仍注力於農業工作。本宣撫班，共組成三班，施療施藥班，映畫班，至海倫後，即由協和會縣本部及縣內警察協同，施行宣撫工作。連日至各鄉村中，如大黑溝，雙泉鎮等處，召集農民及地方保甲，開催講演會，對農民講演胡匪害民之意義，及時局狀況，共產黨侵略政策等。農民均一致明瞭，所講演者之意義，莫不鼓舞稱許，故此次宣撫工作，收有良好效果。九日本人因爲綏稜銀行排共運動大會，故前往參加，舉行之情形，頗極熱烈。嗣本宣撫班，係視察綏稜縣之第三回移民團移民地，該移民團，已有三載，共有四百餘人，其部落非常完備，農具食料等，均爲自造者，故移民地之整備，非他地所比也。再本宣撫班所指定之慶城，鐵驪兩縣此次並未前往，可定於最近日內，即可前往實行，對農民宣撫，預計可收穫整個效果也。

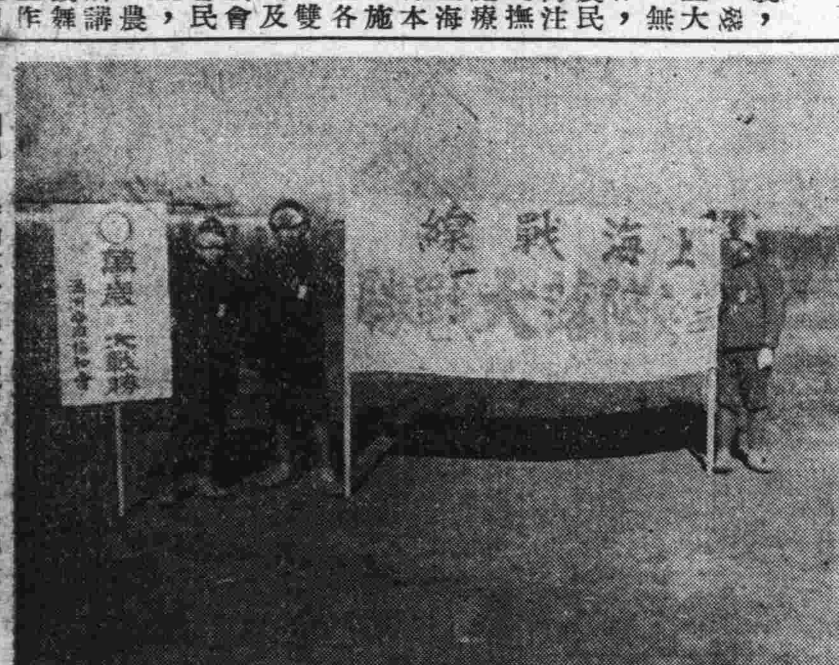

圖即：參加嘉定陷落祝賀大會之協和會員

## 職業學校
# 將開遊藝會
### 售票所得欵額
### 慰問前線將士

值此支那事變，風雲緊張中，舉國一致興起，作友軍槍後支援。本市道外二十道街市立職業學校當局，爲期表示愛國之熱誠，及有所慰藉槍林彈雨之中奮戰殺敵將士，藉盡國民一致熱誠，並爲槍後支援。故定於本月二十七日（星期六日）假道外北十七道街市立北新小學校大禮堂內，開催慰安學生遊藝大會。表演各種有意義及興趣慰問敵前戰士之日本話劇，及日本歌舞等。所出演之角色，則由該校男女生分別担任之。目前正由該校指導者，積極努力練習一切歌舞及新劇中。屆時除請哈市市長等蒞場外，並請各學校當局及其他關係者前往參觀云。

# 市署明年度預算
## 現由主計科審核中
### 月末可查定完畢呈請中央
### 財務處道外分處將暫維持現狀

哈爾濱市公署，自本年七月一日，改爲普通市制後，對於康德五年度之一切事業及經常等預算，前者自所屬各關係處科，分別提出成案，交由主計科後，月前仍在該科詳爲審核中。約於本月末即可正式查定完畢，呈請中央備案云。

又：哈爾濱市公署，由特別市改爲普通市後，迄今雖仍爲原有大部組織，但轟傳已久之機構改革及廣範圍之人事異動等情，已散見前報。財務處道外事務分所亦會有將必取銷之傳說，人心慌慌，不知所向。但日前依據市當局之意見，將來於市稅移轉時，或不免有所變動，但如在可能範圍內，仍能維持現狀，對該所之來年預算，亦正在審核中云。

# 大同路
## 駛行大汽車

哈爾濱市交通局之大汽車路線，駛往顧鄉屯者，一爲經由軍官街，一爲經由大同路，經由大同路之路線，今春因該路尚未完成，一旦降雨後，即泥濘不能駛行，現天氣業已漸寒，道路已行封凍，故西門臉駛往顧鄉屯之大汽車，經由大同路之路線，自昨日已正式恢復云。

# 第四十四回
## 彩票當選番號

第四十四次彩票當選番號如後：

▲頭彩：（七七二一）甲，新京，乙，齊齊哈爾，丙，安東，丁，新京，戊，奉天，己，錦縣。

▲二彩：（五五三三）甲，撫順，乙，哈爾濱，丙，新京，丁，新京，戊奉天，己，新京。

▲三彩：（一六四二七）甲，奉天，乙，哈爾濱，丙，吉林，丁，新京戊，齊齊哈爾，己哈爾濱。

四彩：二七七一六，三三〇八四，三六四八七，四〇八〇五，三二五〇一，二八三〇三，四〇五二二，四九〇一，四〇九二六，三五五一一，八二七二，三三四四一，四二八四二，三六〇一四，一六九一一，四九〇〇一，二四六一八一七，二〇八七四，八一一七，三六五八三，一，一八〇六二，一五〇一五，一八〇八九二。

▲五彩：四〇一六〇，九五〇二，二九三三，四四五二一，五八八三，四八三五一，三七五〇二，三九七〇〇，四一七〇八，三六三三三，七二一四，一二〇九二，一八一〇五，六六九三五，二七五七，六六四〇，一一〇一，六，一八六一八，三六七三三，一九九五七，三二五二二，二八四〇〇，八二七一，三二九二八，二六八八四，二二七三四，二四五六一，四四六二八，一七五九六，七五二七，一九四二五，一六四五四，一九一八三，四七二七九，三二六五二，一九〇五七，四七九五〇，三八四〇七，二九五二三，四四二七，二八二一一，二五四〇三，一六七一，四三三九六，一七三六三，四七六八一。

## 應時運動
# 唯有滑冰
### 將舉辦滑冰會

在北滿國際繁榮都市之哈爾濱，所最盛行之冬期滑冰運動，茲又應時而生矣。近日除有一般市民及學生，已在八區宣德體育舘旁近滑冰場作滑冰運動，市公署教育科所屬之道裏市立體育場，今仍本諸往冬，潑成滑冰運動場，除平日朝晚任便由日滿一般市民以及學生作滑冰運動外，並將於本冬，再舉行滑冰比賽大會。市署教育科，尚在計劃一切云。

## 全滿唯一大毛織工廠
# 康德工場昨被焚
## 燃燒竟日損失達四五十萬元
### 起火原因不詳影響社會貧民者至鉅

道外二十道街裕慶德毛織工廠，日昨（十五日）不慎於火，慘遭回祿，此爲北滿工業界一大損失。茲將其被焚情形誌下：

**該場小史**

裕慶德毛織工場，係一股份有限公司，於十六年前，曾由呂熙齋湊集資本六十五萬元，於道外二十道街，設立工場。最初曾織毛毯，嗣後曾製毛線及呢絨，機器完全購自西洋，爲法國出品，因滿洲毛品優良，故出品亦異常優良，舶來品之毛毯，大受其影響。同時該場之出品，頗受各界歡迎，銷路徧全滿及中國上海日本等地。據該工場內部人謂；該毛織工場，資本雖不甚雄厚，但毛毯織作事業，於全滿連同上海而論，僅該場有機器出品。今次慘遭回祿，殊爲可惜。最近因受經濟狀況不良影響，該場曾讓渡與鍾紡紗場，本歲十月十日雙方始行簽定契約，目下已由鍾紡紗場開始經營矣。

**起火原因**

該廠總面積爲兩千四百方丈，工廠位於中部，目下由鍾紡紗廠接收後，即照常開工，因無織毛毯之原料，僅製作呢絨，大批均爲軍用品，供給新京軍當局需用。工人照例於下班後，返回宿舍休息，工廠全部關鎖。日昨（十五日）上午二時許，不悉何故，由工廠調合股發生火警，由更夫發覺，乃報知廠主牛島隆一氏。於是分別電知哈市各消防機關，及消防機關趕到時，已成燎原之勢。當分別撲救，無如火勢已大，及至上午十二時，始行撲滅，起火之原因，現仍不詳。

**損失數目**

該工廠全部樓房共四十八大間，現被焚者共二十四大間，完全爲主要部份。計原毛股，調合股，拉條股，紡綫股，縮洗股，烘烤股，搗線股，所有門窗已破碎，但機器尚有少數未被焚毀，恐亦無法使用矣。該工廠全部保險八十二萬元，發動機保險二十二萬七千五百元，現工廠僅焚半部，約損失四五十萬元左右，由大興等保險公司承保。

**影響女工**

該紡紗廠自讓度與鍾紡後，改名爲康德毛織有限公司，因新京手續尚未辦理完畢，仍名爲裕慶德毛織工廠，現已購到大批羊毛，準備製造毛毯。不料慘遭回祿，殊爲可惜，並聞該廠每月僱有多數婦女工作，今次遭遇不幸，附近住戶，亦受有相當影響云。

（康德毛織工場發生火警消防水車馳往撲救情形）

# 哈市籃球代表隊
# 即將遠征京奉各地
## 連日中在宣德體育舘內
## 努力練習以期增進球術

爲提倡體育，增進籃球技術，及與各地籃球選手有所交歡起見。自經哈爾濱市，網羅優秀選手，組織哈爾濱市籃球代表隊之後，並已決定於本月十九日，由哈首途赴新京，奉天，作籃球遠征等情，已詳誌前報。微聞該隊今回首次遠征地點，一爲奉天，二爲新京，並已邀妥各該地代表隊，准時一戰矣。其隊員聞有該地中央銀行王永芳等人，聞王前在吉林及哈鐵路局，善長籃球，技術優越，與各地轉戰之威名，當爲滿洲體育界及熱織者所早知矣，故奉天隊誠爲勁旅。新京之代表隊，聞除有亦素負籃球健將威名，而現身於吉林新京各籃球界之名手沈銘書而外，又有加入哈市籃球中軍有數人材之李鳳陽（現在京講習稅務故聞有參加京隊之準備）亦有參加新京隊之準備，並連同其他優秀隊員，故該隊亦爲勁旅。是故我哈爾濱市籃球代表隊，（由哈鐵路局，市公署，地畝局，四軍等各員組成，隊員名前已披露）一行，於出發之前，近日來已加緊努力練習，而準備出征中。

# 哈市將建模範新監
# 明春動工經年完成
## 地址在香坊經費爲六十四萬元
### ＝黃典獄長談監犯之現狀＝

本年十二月一日，友邦在滿治外法權，將全部撤廢。故我國司法當局，爲使司法事務完善起見，曾努力於改革。檢察廳及法院部，關於涉外案件，派有專員，負審理之責，以期達於盡美盡善之途徑。對於監獄之改革，一般人士，尚未明瞭，日昨（十五日）記者曾赴哈爾濱監獄，訪問黃甫紳典獄長，探詢監獄組織，並改善情形，承見告如下：

哈爾濱監獄，自最近司法機構改革時，即改稱爲總監，同時尚管轄賓縣，阿城，雙城，肇東，肇州，珠河，寧安，密山，及道裏等九個分監。現下哈爾濱總監，即已往之濱江吉林第三監獄。該監獄自大同元年水災時，牆壁被水冲刷，坍塌不堪，即行停止收容犯人，大同二年三月，余奉命來哈，就任斯職。彼時政府曾有意建築新監，故對於濱江監獄，亦未正式請款修理，只行補修而已。新監地址，已由司法部決定於上號東門外，經費爲六十四萬元，明春即可動工，一年後可完全告竣。屆時犯人即可全部移至新監。現本監自今歲起，對於犯人工作，亦有相當規定，內部設備木工科，洋裁縫科，皮革科，編物科，印刷科，把柳科，工廠則爲法院舊房舍，以木工及洋裁縫及編織科佔犯人爲最多，但空氣異常良好，與普通工廠比較，有過之而無不及。收入方面，則較歷年增加十倍，本人認爲職責上，可略盡一二。道裏之分監，則設有印刷，鐵工，花科，將來新監舍落成後，可稱爲全滿第一模範監獄。總監（即道外監獄）押有犯人九百餘名，道裏分監亦押有犯人九百餘名，總監則全爲判決犯人，分監內已判決者僅二百餘人，其餘均爲未判決者。

記者又詢及關於婦女犯人及幼年犯人之處置，並新監獄是否有幼年監獄之設備。

答謂：『目下對於女犯，不分已決及未決者，完全押於道裏分監，因道外無相當房屋，並兼易於管理，時下幼年犯罪者，曾移出一部，作爲幼年監，但新監獄則有幼年監獄之設備。』

問：『關於犯人之監舍及食糧如何，道裡分監，俄人食糧與滿人同否？』

答：『犯人監舍，即因來年建築新監，對舊監舍，不過稍加補修，犯人雖不能寬床大鋪，但較之伙房小店，良好甚多。況空氣異常流通，囚食每日分爲兩食，以高粱米爲主食，早粥晚飯，但作業者三餐，副食以有榮養者爲相宜。昔時犯人不准其食蒜，辣椒，因蒜可以去胃病，辣椒可以去潮濕，故自敝人接辦以來，准予犯人食用，俾減少犯人之疾病。並不時食魚肉，副食則均爲熟菜，作業者昔時會食白面饅首，後因面粉漲價，已改食包米面大窩頭。以食品而論，普通之農戶，亦不過如此而已。分監之俄犯，因有歷史性關係，故暫食黑面包，現犯人之起居，均定六時起床，七時後就寢，但作業者，遇有工作忙迫時，則將時間延長，與普通之工廠大同小異。犯人工作時所得之利益金，作爲國庫取入，對於犯人，按其工作成績，提出百分之幾，作爲獎賞，但賞金則爲犯人存於銀行，俟出監時再行交付。故監獄每於犯人犯罪期滿前數日，即停止其工作，以有使其默悔之意，此際監獄正爲準備出獄事件，交付其存款。』

問：『時下總監共有監號若干，是否尚有坑頭之稱？』

答：『自大同元年後，房屋不全，僅有監房五所，分爲仁義禮智信，監房管理，由戒護科負責，所謂坑頭者，不過係己往之稱。自敝人接辦監獄以來，力改此弊，犯人一律平等，並兼犯人之錢款，亦令其交會計科保存，以免生弊。再者，看守因薪俸稍差關係，難免有其他情形，故一經發覺後，即行撤差查辦，以往惡習，剷除淨盡。時下監獄，經友邦同人，極力援助，大非已往所謂入獄即入地獄之說。此後應改革者，仍行努力，尚希各界加以指導及援助』云云。

# 爲討論新學制之實施
# 將開視學關係者會議
## 會議一切商討事項大體已經規定
### 市教育科視學及日系教員亦參加

於明年度一月一日，我滿洲帝國新學制決定實施，爲期實施前研討關於新學制一切事項，乃定於本月二十九日及三十日，在道裡水道街省立第一兩級中學校內，開催省縣旗市視學關係人員會議，及日系教職員講習大會，各情已略誌報端。屆時，除濱江省各縣旗視學關係人員及省縣各日系教職員參加與會外，哈爾濱市公署教育科視學，以及屬下二十八名日系教職員，亦決參加上述講習會及會議。聞該會所商討事項，大致㊀爲關於新學制實施之具體方策。㊁關於對時局教育上之處置具體方策。講習事項，大致爲㊀關於新學制事項。㊁關於學校規程事項。㊂關於時局事項。至於出席講師，除由中央民生部派遣督學官來哈參與外，則由督學務科長，省視學官，及協和會省事務官等，担當講師云。

## 未來明星
# 抵新京後
### 昨來信述現狀

映畫協會，在哈招考各演員，日前曾由製作部喜多廣行，及導演張天然氏率領，乘亞細亞列車南下赴京，昨據該演員某來函謂，業已抵新京，現住於滿洲大旅舘，兩三日後，住所始有一定。茲將其來函誌後，以作關心者之資料：

「我們在亞細亞車及食堂等處，又拍攝了不少的新聞影片，午後二時，車抵新京。那時新京的演員們，也早就在站台相候，當我們下車後，爲由喜多及張導演，爲雙方介紹，即行買車二十二輛，每車三二人不等，赴大同路映畫本會，在路上又拍了許多新聞片，導演命令全體休息，十一點四十分，即由行用飯，食畢，由張導演率領下，宿於滿洲大旅舘。至於住所，二三日後，始能一定云。」

# 哈市公署
# 機構改革人事異動
## 待大迫返任後決定
### 昨大迫氏晉京向中央商洽

觀測以昨（十五日）日爲期，發表之哈爾濱市機構改革，及伴同人事異動，於昨乃得安然渡過，未能實現。而大迫副市長，爲向中央政府側協議，更於昨（十五日）日午前十時，乘哈市發特急亞細亞號列車，再度去新京，預定於今（十六日）日午後返任。故對於哈市之機構改革及人事異動問題，當須待大迫氏返哈後，方能確定，有如上之觀測云云。

# 厚生工作班
## 出發講演宣傳
### 省本部派員參加

滿洲帝國協和會濱江省本部，以今次濱江省公署警務廳，派遣濱北線之慶城鐵驪方面厚生工作班之機會，特派遣該部趙部員參加，於昨業已出發，隨同該班講演宣傳，預定於本月二十日返哈云云。

# 少年移民團
## 踴躍出發
### 赴移民地

於當地王兆屯，受實地訓練之拓務省少年移民團一行百名，十四日午前十時四十分，乘列車赴移民地，向龍江省伊拉哈踴躍出發矣。

## 松花江中
# 開始流冰

▲十五日上午三時起

連日以來，因北風大作，氣候轉寒，松花江自十三日下午即發現冰凌，迄至十五日上午三時，始流冰。去歲之流冰期，爲十一月十三日下午二時，今歲較去歲約晚兩日許。自流冰後，江南北之交通，即行斷絕，聯合局之定時汽船，亦行停駛。聯合局船塢之員工，已由該局發給身份證明書，由江橋通行云。

## 奉天火柴專賣成績 較去年增加

奉天訊：滿洲國實施火柴專賣制度以來，已歷數載，唯奉天城內之專賣成績，因輸入品之不正販賣情況不振，故對奉天專賣所並稅關非專賣品火柴輸入加澈底的取締，至最近銷售良好，奉天城內指定專賣批發人之販賣額，九月為壹千三百箱，拾月為壹千四百箱，較去年同期，各增加三倍以上云。

## 昭和製鋼股票 半數讓於我國

新京十四日國通電：松岡滿鐵總裁，十二日午前八時十分，搭車抵京後，午前與關東軍當局及星野總務廳長官會見，協商關於設立滿洲商工業會社，所發生之滿鐵關係事項，結果。

一，滿鐵之昭和製鋼所有股票（所有金額）約半數讓於滿洲國政府，滿洲國政府以此作滿洲重工業會社之出資。

二，移讓股票之評價，以公正的方法為之。

三，昭和製鋼所幹部及社員，全部歸於重工業會社。

四，滿鐵產業部員之中關係重工業者，轉於重工業會社，本諸適材主義，置重要地位。

## 我國關稅 第三次改正 明春可實現

奉天訊：日滿兩國，為推行滿洲國產業五年計畫，企圖滿洲國關稅之第三次改正，以年內實施為目標，從意加以研究，詎因各種情事，年內已難實現，而有不得不延期來年春之情勢，又定二十四日開會之日滿實業協會評議員會，將以希望關稅改正之意見，作成建議案，對日滿兩國政府提出云。

## 本埠錢糧行 十一月十五日

**大豆**

前場

| | |
|---|---|
| 十二月普通豆 | 四五一 |
| 正月普通豆 | 四四六 |
| 二月普通豆 | 四九二 |

後場

| | |
|---|---|
| 十二月三等保管豆 | 四四六 |
| 正月普通豆 | 四四三 |
| 二月三等保管豆 | 四八八 |

**小麥**

前場

| | |
|---|---|
| 十二月半麥 | 八二九 |
| 正月半麥 | 八三二 |
| 二月半麥 | 八三四 |

後場

| | |
|---|---|
| 十二月半麥 | 八三五 |
| 正月半麥 | 八三三 |
| 二月半麥 | 八三三 |

**麥粉**

| | |
|---|---|
| 鷄印三號 | 四·七五 |
| 二鷄三號 | 四·七五 |
| 錨印三號 | 四·七〇 |

**現糧**

| | |
|---|---|
| 滿溝現小麥 | 二二一 |
| 小蒿子現蘇子 | 二一九 |
| 周家一等豆 | 四四九 |
| 沈家四等豆 | 四四三 |
| 東店大路豆 | 四四六 |
| 上號大路豆 | 四五 |
| 八站：大等豆 | 四四二 |
| 呼蘭三等豆 | 四五一 |
| 八站四等豆 | 四五三 |
| 對青山三等豆 | 四五二 |
| 滿溝15 12苞米 | 七九 |
| 安達站小麥 | 二一八五 |

**美麥**

| | |
|---|---|
| 十二月卯 | 九一三四 |
| 五月卯 | 九二〇〇 |
| 七月卯 | 八六一二 |

**匯兌**

| | |
|---|---|
| 上海 | 一〇五 |
| 天津 | 一〇五五 |
| 掖縣 | 一一〇九 |
| 青島 | 一〇六五 |
| 煙台 | 一〇六五 |
| 黃縣 | 一一〇九 |

**神戶豆粕**

| | |
|---|---|
| 十一月卯 | 五二二 |
| 十二月卯 | 五一三 |
| 正月卯 | 五一四 |
| 二月卯 | 五一六 |
| 三月卯 | 五一八 |

**大連 大豆**

| | |
|---|---|
| 現豆 | 六二九 |

**高糧**

| | |
|---|---|
| 十一月中 | 六二五 |
| 十二月中 | 六二八 |
| 正月中 | 六三七 |
| 二月中 | 六三七 |
| 三月中 | 六三九 |
| 現糧 | 四五 |
| 十一月中 | 四五四 |

**豆粕**

| | |
|---|---|
| 十二月中 | 四六 |
| 正月中 | 四六四 |
| 二月中 | 四七七 |
| 三月中 | 四八 |
| 現粕 | 二一三 |
| 十一月中 | 到卯 |
| 十二月中 | 二一三 |
| 正月中 | 二一二 |

**豆油**

| | |
|---|---|
| 二月中 | 未妥 |
| 三月中 | 二一三五 |
| 現油 | 一六一 |
| 十一月中 | 到卯 |
| 十二月中 | 一五六 |
| 正月中 | 一五六 |
| 二月中 | 未妥 |

諸君 請用倍利看自動鉛筆
內備鉛條共長三十英寸足用否？
是，既便足用 倍利看牌
自動鉛筆機內 備有鉛條五十根每
長二寸英尺 用鉛時將上頂輕按鉛
即連接自落 決無塞滯 很便利，
最儉省，甚堅固，堪稱佳品。

Pelican

總經理 德商 孔士洋行
代售處 哈爾濱道裏中央大街 道裏同發隆 道外 同記商場 承文信 吉林吉興長



孔明大藥房 廣告

同發隆 十二道街 新城大街 石頭道街 孔明藥房

（一）本藥房人員諳通滿語
（二）本藥房有各科專門醫師診療各科病人
（三）本藥房有歐美日本新發明之各種藥品
（四）本藥房可對各縣市醫師醫院批發藥品
（五）本藥房並可郵寄藥品
（六）如有詢問可經郵局或電話七二六二號接洽
本藥房設新城大街十二道街南角拐



平安電影院
電話第四五一二一番
今天公演 一個女明星……
胡珊 余光 主演
天一公司對白有聲歌唱鉅片
樓下一律一角



道外十六道街 華樂大舞臺

早場：李子衡 廣太莊；賈潤仙 美艷君 李墨香 起解 玉堂春；周少樓 周稚威 五六 鐵公雞；王賓亭 張鳳茹 蓋神童 趙鴻慶 全本（甘露寺）

晚場：李蘭亭 三岔口；周稚威 王賓亭 周少樓 筱九霄 張鳳茹 美艷君 鑫艷秋 全班合演 十二本西遊記



亞洲大戲院
今日開演
舞宮春夢
（天一影片公司最新出品）
余光 范雪朋 魏鵬飛 李英（合演）
樓票一角（樓下價）



大同電影院
今日開演
愛情 神怪 機關 武俠 長片
第四集 火燒青龍寺
暨南公司出品 又名嘉興八美圖
妖道、毒法、俠客、佳人、漕中施、飛鏢救
夏佩珍 王春元 王天北 合演
下期接演 （五集）火燒青龍寺



道外昇平二道街 東北大戲院
（今日演）
天一公司出品武俠巨片
初集 施公案
主演 張振鐸 魏鵬飛 秦哈哈 馬東武
下期準演 二集 施公案



產婆

在哈已開業十六年

經驗宏富手術精良滿語流暢

對於接產不分晝夜隨招隨到希滿洲國官商各界利用之產婦幸甚 人道幸甚

產婆 岡艷子啟

已遷至道裡田地街三十三號樓上十五號（電話二二六七號）



秋貨

貨美價廉 歡迎參觀

時化衣料 呢帽靴鞋

洪盛隆貨店

道裡新城大街 電話二五三〇


## 丟失地照聲明作廢

敬啟者敝人在綏濱縣中興鎮購置荒地一段領得地照一張不幸於大同二年三月一日胡匪攻陷鎮街當將地照搶去現擬懇請補發新照以憑管業茲將座落面積詳列於後嗣後無論落於何人之手概作廢紙恐未週知特此登報聲明

| 土地別位 | 置面積 | 東至 南至 | 西至 北至 | 原業主 | 現在所有權 | 執照號碼 |
|---|---|---|---|---|---|---|
| 荒地 卅六牌七井 | 九十晌 | 道 / 本牌六井 金 | 王蘊玉 / 純一堂 | 王金生 | 王佩玉 | 第〇一一號 |

綏濱縣中興鎮農民王佩玉謹啟

## 丟失地照聲明作廢

敬啟者敝人在綏濱縣中興鎮購置荒地二段領得地照二張不幸於大同二年三月一日胡匪攻破鎮街當將地照搶去現擬懇請補發新照以憑管業茲將座落面積詳列於後嗣後無論落於何人之手概作廢紙恐未週知特此登報聲明

| 土地別位 | 置面積 | 東至 南至 | 西至 北至 | 原業主 | 現在所有權 | 執照號碼 |
|---|---|---|---|---|---|---|
| 荒地 二十九牌十二井餘 | 九十晌 | 王景橋 / 侯振鐸 | 王保琇 / 黑龍江 | 陸成九 | 王保琇 | 〇二號 |
| 同 三十二牌八井 | 九十晌 | 李洪賓 / 三十二牌九井 | 王毓奇 / 本牌九井 | 陸延慶 | 王保琇 | 第〇二七號 |
| 合計 | 一百八十晌 | | | | | |

綏濱縣中興鎮農民王保琇謹啟


輕暖地道

皮貨 樣樣全備 售價低廉

恒順昌皮貨部

道裡新城大街 電話（四四二九 五〇八八 五七〇五）



濱田醫院
哈爾濱南崗吉林街四三號（電話五〇八七）

◉肛門病科
一切痔術不割不燒用一回之無痛注射與藥物塗布療法在最短期間使之根治
◈特殊藥物療法 ◈特殊注射療法

▲性病科
淋病特殊根治療法 橫痃非觀血的療法

醫學士 濱田辰敏

道裡分院 商工ビル診療所
哈爾濱道裏地段街石頭道街拐角路西大白樓日本商工會議所二層樓上二號


## 丟失地照聲明作廢

敬啟者敝人在綏濱縣中興鎮購置荒地二段領得地照二張不幸於大同二年三月一日胡匪攻破鎮街當將地照搶去現擬懇請補發新照以憑管業茲將座落面積詳列於後嗣後無論落於何人之手概作廢紙恐未週知特此登報聲明

| 土地別位 | 置面積 | 東至 南至 | 西至 北至 | 原業主 | 現在所有權 | 執照號碼 |
|---|---|---|---|---|---|---|
| 荒地 二十九牌十二井餘 | 一百八十晌 | 王保琇 / 侯振鐸 | 二十八牌十二井餘 / 黑龍江 | 陸成九 | 王保琇 | 〇一號 |
| 同 三十二牌九井 | 四十五晌 | 三十三牌八井 / 王毓奇 | 李作舟 / 本牌十井 | 陸延慶 | 王保琇 | 第〇一號 |
| 合計 | 二百二十五晌 | | | | | |

綏濱縣中興鎮農民王保琇謹啟

## 丟失地照聲明作廢

敬啟者敝人於事變以前在綏濱縣中興鎮地方開設福安商號歷有數年所積利益在當地購置荒地不料於大同二年三月一日忽有股匪攻陷鎮街當將所有土地執照二十六張及財物等項悉被搶去現在地方治安業漸恢復中懇請補發新照以憑管業茲將座落面積列具詳表附後各照無論落於何人之手概作廢紙除已呈請綏濱縣公署即備案外特此登報聲明

附明細表一紙

丟失地照明細表

| 土地別位 | 置面積 | 東至 南至 | 西至 北至 | 原業主 | 現在所有權 | 執照號碼 |
|---|---|---|---|---|---|---|
| 荒地 二十七牌十一井 | 三十五晌 | 佟仁 / 胡永安 | 石成林 / 張玉坤 | 艾春圃 | 福安 | 詳確號碼記憶不清無憑填寫 |
| 同 全二十八牌十井 | 二十晌零二畝五分 | 張雲閣 / 張質勤 | 于守恒 / 劉玉春 | 閻秉元 | 福安 | 第〇四號 |
| 同 三十一牌八井餘 | 三十五晌 | 王俊亭 / 官荒 | 官荒 / 何樹春 | 陸成九 | 福安 | 詳確號碼記憶不清無憑填寫 |
| 同 三十一牌十井餘 | 三畝 | 李永祿 / 道 | 崔新靜 / 道 | 徐有 | 福安 | 第〇六號 |
| 同 三十一牌十井 | 一畝五分 | 李景山 / 道 | 曲家生 / 道 | 廣興盛 | 福安 | 第〇一〇七號 |
| 同 三十一牌十井 | 一畝五分 | 買主 / 道 | 賣主 / 道 | 胡兆宗 | 福安 | 詳確號碼記憶不清無憑填寫 |
| 同 三十一牌十井 | 三畝 | 買主 / 道 | 劉殿富 / 道 | 胡春芳 | 福安 | 第〇一一九號 |
| 同 三十一牌十井 | 八晌 | 買主 / 本牌十井 | 賣主 / 王桂亭 | 劉殿富 | 福安 | 第一二四號 |
| 同 三十一牌十井餘 | 二晌 | 買主 / 賣主 | 賣主 / 二四二區公會 | 王桂亭 | 福安 | 第〇六三號 |
| 同 全三十一牌十井餘 | 一晌 | 馮魚慶 / 賣主 | 買主 / 道 | 王桂亭 | 福安 | 第〇三六號 |
| 同 三十一牌十井餘 | 三晌 | 賣主 / 道 | 王松齡 / 道 | 胡春芳 | 福安 | 第〇四三號 |
| 同 三十一牌十井餘 | 三畝 | 學堂 / 道 | 胡紹先 / 周廣有 | 二四兩區公會 | 福安 | 第〇四七號 |
| 同 三十一牌十井餘 | 四畝五分 | 吳慶金 / 道 | 原主 / 道 | 二四兩區公會 | 福安 | 第〇六十號 |
| 同 三十一牌十井餘 | 一畝五分 | 胡春芳 / 道 | 賣主 / 二四兩區公會 | 劉殿富 | 福安 | 第〇一二〇號 |
| 同 三十一牌十井餘 | 六畝 | 王九洲 / 道 | 王殿奎 / 道 | 二四兩區公會 | 福安 | 第〇五九號 |
| 同 三十一牌十井餘 | 六畝 | 道 / 道 | 胡春芳 / 道 | 二四兩區公會 | 福安 | 第〇八一號 |
| 同 三十二牌七井 | 四十九晌 | 三十三牌七井 / 李仲韶 | 劉長清 / 馮景玉 | 劉長林 | 福安 | 第〇一一號 |
| 同 三十二牌八井 | 十三晌五畝 | 何姓 / 趙桂軒 | 三十二牌七井 / 郭成業 | 劉長清 | 福安 | 第〇一一號 |
| 同 三十二牌八井 | 四十五晌 | 三十二牌八井 / 王秉文 | 王筱亭 / 本牌九井 | 王曉嵐 | 福安 | 第八號 |
| 同 三十三牌八井 | 二十三晌五畝 | 沈次貢 / 吳銘 | 楊玉峰 / 本牌九井 | 王明廣 | 福安 | 第〇八號 |
| 同 三十五牌七井餘 | 六十七晌五畝 | 官荒 / 本牌七井 | 三十四牌八井 / 官荒 | 貢軒 | 福安 | 第一號 |
| 同 三十六牌七井 | 一百三十五晌 | 王佩玉 / 本牌六井 | 三十七牌七井 / 純一堂 | 王金生 | 福安 | 第〇十號 |
| 同 三十六牌七井餘 | 八百十四晌 | 三十七牌六井餘 / 本牌七井 | 廿五片七井餘 / 黑龍江 | 潘多福堂 | 福安 | 第一號 |
| 同 三十一牌十井餘 | 三畝 | 曲瑞林 / 買主 | 周廣有 / 道 | 二四兩區公會 | 福安 | 第〇四八號 |
| 同 三十一牌十一井 | 三十二晌四畝 | 三十一牌十井 / 劉慶斌 | 王永茂 / 王林 | 張玉珍 | 福安 | 〇四五號 |
| 同 三十一牌八井 | 七十七晌五畝 | 趙海橋 / 本牌七井 | 三十牌九井 / 李松年 | 商玉田 | 福安 | 〇八號 |
| 合計 | 一千三百六十四晌四畝四分 | | | | | |

綏濱縣中興鎮福安商號經理于保謹啟

外治內病 消積靈

不用針灸服藥刀割之苦，腹中積塊痞塊立消，除此藥在京津行銷數十年，純用攻破之法，凡男婦老幼，氣塊，食塊，寒塊，血塊，痰塊，積聚，以及婦女，滿腹硬如鐵石，日夜疼痛，經閉多月不通，乾血勞症腹大成形，處胎死腹中，邪胎逆產，速將此藥照方用之，東之患處，由毛孔直入病所，由硬而軟，由軟而化，三日保好，大小便而下，不受痛苦，不誤作事，切要 定價國幣大劑八元中劑六元小劑四元 孕婦莫使用，切切 外埠函購郵費二角 並說明書備索一取

天津第四期考第一名醫士 李子久發明

哈爾濱獨家經售處道外桃花巷街中間 閻氏藥房 樓上

# 淋病內服治療劑
# 伊斯拉文
糖衣片

本劑為黃色素之內服糖衣片劑、有深達性之殺菌作用、能直搗淋菌巢穴而滅淋清濁、又因對於生體細胞、具有鼓勵作用、以促進免疫體之產生、故如用於淋病、不論急性慢性、俱奏特殊效果。

服本片劑數日以後、得利尿止痛、清濁滅淋、並消退淋病之一切症狀。又本片劑在治療用量範圍以內、雖連續內服毫無妨碍。

【服法】一日三次、每次服一或二片、飯後即用溫水送服、不可嚼碎。

【主治】
急性慢性淋病　淋病性關節炎
淋病性副睾丸炎　淋病性膀胱炎
淋病性攝護腺炎　婦人淋病

【價格】
10片 [illegible]〇錢
30片 一圓
50片 一圓[illegible]錢
100片 三圓六〇錢
200片 [illegible]

各大藥房 均有經售

詳細仿單 函索即寄

武田長兵衛商店股份有限公司
總行 日本大阪市東區道修町
支店 奉天春日町十三番地

86—1700(O)

## 喉痛不可大意

喉部為人身弱點而却又是要點之一務宜妥為保障以免病菌之侵襲若覺喉痛雖然輕微不可大意立即含用韋廉士吸入止咳片即覺輕鬆而免增劇蓋其芬芳舒適之滅菌防腐藥氣能直達肺部氣管無孔不入無微不至藥氣到處喉癢停止炎膜滋潤逆氣平順病菌消滅是故治療喉胸疾病不感絲毫痛苦而奏效最速者無有過於韋廉士吸入止咳片

各藥房均有出售或直向上海江西路四五一號韋廉士醫生藥局購備一切信件可由奉天和記洋行轉上海韋廉士醫生藥局

## 嬰孩自己藥片之改造効力

瘦弱多病嬰兒之父母如見別的孩子康健壯胖總是健羨傾慕深望其自家兒女亦可改造至一樣可愛此種父母須知彼等小孩未能充分發育或享良好健康者未必是因缺乏滋補食物或看護未周小兒虛弱遲鈍大都由于消化失常因之營養不良而所需以增進其消化俾于食物中盡量攝取建造體力之滋養料者一兩劑嬰孩自己藥片往往足矣

由於上述之功能嬰孩自己藥片已使萬千萎頓遲鈍多病小兒康健壯胖上列肖影即代表此種孩子之一也是故閣下小孩如發育不佳或患食積便秘泄瀉傷風發熱嘔吐痰厥腹痛蛔蟲出牙各症試試嬰孩自己藥片而証其調理嬰孩腸胃而收改造之效力也可

嬰孩自己藥片各藥房皆有出售或向上海江西路四五一號韋廉士醫生藥局購買一切信件可由奉天和記洋行轉上海韋廉士醫生藥局

品高質美
第一老牌
一名烟

CS-205

# 老刀牌香烟

# 優良國產化粧品展覽會
## 宣傳中零售

期日：自康德四年十一月十五日至十八日止

日本製最優秀之舶來品不亞於法國之化粧品
請速駕臨參觀　物美價廉
買足一元尚有贈品　良機勿失

SHISEIDO
REPOSKIN
CHIYODA
LION
OCAP CRÈME
Papilio
HECHIM CREAM
TELL-ME
IZUTSU

Originae
Cappi
"MEISHOKU" CLEANSING CREAM
club
CREME DE LAIT
Sankyo's "Yohmo-tonic"

道裡地段街透籠街拐角
# 登喜和百貨店四階陳列

## 夜

陳隄

喜歡夜，宛如愛戀着自己的情人。這脾氣，到現在更來得厲害了。

不能不說是個人性格的改變：從前在幼年的時候，是頂喜歡過晝生活的孩子，在夜裏往往盼着天明，而到天明却又惜太陽之逝去過速，現在年齡一天天增加起來，覺得憂患和悲哀，脾氣由活潑一變而爲沉默了；往昔，本來是喜歡和小玩侶們打打鬧鬧，終天在跑跳中討生活，可是在童年逝去之後，自己總好在寂寞中喘息着，尤其更喜歡夜裡的寂寞。

自己所喜歡的夜，並不是詩人所描寫的月夜，因爲那月夜，會映清了瘦長的身影，會寫出花枝的展動，會更使人傷感着青春的流逝。

是星夜麼？也不是，星夜還有着微光的閃動，也許會撩起一些人對於光明的展望，而在展望的背後，却又隱藏着許多悲哀呢。

最喜歡的夜，是沒有星光和月色的晴夜。我常想，一個人在遼漠的荒原上，作孤獨的散步，聽自己踏出的足音，伴着心曲的低吟，在黑沉野原中，飄展着，飄展着……這時是沒有希望和快樂，可也沒有什麼痛苦，勝似那白天給人的失意和恨惘多了。

可憐的只有逐追光明的人，可恨的也就是光明的撩人，爲了光明，不知使多少人染患着Hysteria！假如永遠在夜中生活着，人類一切難於解決的問題，都會消弭了的。

夜才是偉大的，才是安息着人類靈魂的主。我喜歡夜，祈禱着夜永久展放在我的面前，讓我把冰冷的靈魂，溫在夜的懷抱裏。

十一，五，哈爾濱市外。

## 拾煤渣的女人

丁銘

從那天下了一場半尺深的大雪，直到現在，那一堆堆的白雪，還沒有融化，隨處可以聽到那和協的聲音，『咯吱……咯吱……』尤其是在這淸晨。

『媽！我實在不能再走一步，餓得眞難受！』

『呸！雜種，你也不怎麼說來！要餓別死在我跟前！』

一個中年婦人，頭上披着一塊藍布用來擋寒風，那比一頂歪戴的瓜皮帽要暖得多，一重重的圍上，是罩着一件補了幾個不同補丁的半大衫，下面是有了些窟窿，露着黑棉花的棉袴。那污穢的凍青了的手提着一支筐，和一把小叉。她狠狠的瞪着兩只眼，罵那不知趣的孩子。孩子一聲也不敢響的緊啣着嘴。

她是每天淸晨，都要出來到各家的垃圾箱裡巡視一下的。垃圾箱，碰巧，有很豐富的東西，爛了的水菓，破紙，布條，殘骨，和那些他們天天燒着不化錢的煤渣！

她默默的家家垃圾箱都翻了一陣，祇收獲了些煤渣。她那個看有八九歲的孩子，也悄悄的隨着她媽媽的背影，勉強挪動步子。

她今天是特別憂鬱，爲了她丈夫的病，更重了些。『病，偏偏要和窮人作對！窮人得了病，只好等死吧？……』她鎖着眉頭，想到那可怕的死。

『媽呀！你看這是不是塊錢？』孩子在垃圾箱的破紙堆中，發現了一張紙票，她幾乎忘記了她的飢餓，她知道家裏缺少的就是這個。

聽到這喊聲，那心焦的媽媽，用含怨的眼光瞅々孩子，及至會聚了眼神，認淸那淸淸楚楚是一元錢票的時候，才裂開了凍成紫色的唇：

『啊呀！你快給我，不要叫別人看見！你爹可好了，有錢買藥……今天也可以買幾個大餅子咱們吃々……啊，啊，還有，還有小住子他媽，有餘富的話，咱也幫她兩個……』

當她接到那一塊舊的紙票時，心底花重重開放了，揑緊這有重大使命的它，加速步子，蹣跚走去。

『掌櫃的……少算兩個吧！……我們窮人，你們就當行個好的……』懇求的聲音，接着一隻乾瘦蛇皮似的手，把錢慢慢送到桌上，要抓那像塔尖的一包。

『嚇！這是哈洋呢！早作廢的了，妳來當騙子怎的？……』

『啊！』像一盆冰冷的水，從頭灌下來，一切在這一塊錢身上的希望，都消失了。

煤渣，破紙，碎布……。

餓着的孩子，病了的丈夫，垂死的隣人，又漂在心頭！

一九三六，二，六日。

## 讀者顧問

逕啓者，鄙人前經友人賀聯，詞句如下：

『鏡裏有梅新晉馬　釜中無藥舊唐雞』

稱述之餘，茫然不知其意義，及典故之所在，後經屢請友人解答，迄無知者，剗見貴報新闢讀者顧問一欄，見之欣喜，以爲久經懸案之事，一旦明瞭，得非快事，望貴編輯，公暇示知，公諸報端，未始非新冬圍爐之際，一番雅興消遣，乞勿吝教，至爲感荷，藉候文旌，伏維澄照不宣　樂城謹啓

答樂城先生：

『鏡裏有梅新晉馬　釜中無藥舊唐雞』

此係前淸乾嘉間，某名士所作春聯；古來文人游戲之作，仁者見之爲仁，智者見之爲智，多祇可意會，不能加以言語詮釋，如必欲詮釋，則往往穿鑿附會；如李義山錦瑟無題諸作之聚訟紛紜，反失其本意矣。龔與余友黃著翁曾戲言及此聯，其言云：此聯昔年在間島幕中曾聞之，吳祿貞督辦云：『上聯言年歲已更而馬齒加長，下聯則時運不偶所如輒阻，』倘必詳解之，則鏡裡梅花曾傳春信，爲宋人詞語，所謂『鏡裡有梅』也。『新晉馬』三字重在一『新』字，左傳晉侯以垂棘之璧，與屈產之乘，爲假途滅虢之計，迨後虢雖亡國，虞亦隨之，爲晉侯所滅。荀息乃左牽馬右捧璧曰：璧則猶是也，而馬齒加長矣，蓋謂又過了一年，吾人則又添了一歲，如晉侯之馬，齒已加長也。下聯之『釜中無藥』，則爲唐時唐若山之故事。唐若山魯郡人也，唐先天中，歷官尚書郎，逕典劇郡，開元時，出爲潤州太守；頗有惠政，遠近稱之，因其貪事鑪鼎，虧空官庫，積憂成疾；得遇太上眞人，度之成仙。其後二十年，有若山舊吏亦唐姓者，於淮南魚肆中，見若山鬻魚於肆，混同常人，睨其吏而招之，入一陋巷中，縈紆數百步，乃及華第，止吏與食，哀其人久貧，又以其生，有仙骨，命市鐵二十鋌，若山携鑪鼎鎔金之屬，親至其家，閉戶煉之，至明日已化爲赤金矣，乃盡以遺其人，命其處置家事，從之而行。其人正與妻子囑咐一切，其家之雞與犬，偶行至，釜之旁，犬見釜中有水，就而舐之，雞至釜前，意欲與犬爭，已爲犬所食盡，犬食釜中之餘藥後，即騰躍出塵，隨若山二人而去，而其家之鷄，以未得食釜中餘藥，仍不免爲唐姓家之凡雞，供人宰割，不能如淮南王雞犬之同日飛昇，或云其人隨若山去，已上仙矣。某名士或概括用此故事，意謂釜中無有仙藥，雖即不能成仙，以喻己之毫無成就歟？

醒氓待教

### 正誤

前日本刊第一段評『怪人』一文，第二節中，『至少可使子女而娶纖室的人』一句『可使』二字之下漏一『有』字。第四節『既是在都市會中』一句，爲『既是在大都市中』之誤。

## 近市居雜俎

### 相士滑稽之妙論

（四）　（泉儂）

時當嫌遜，亦不能使其出以爲証，所幸靳素喜諛，聞名士目如淵明之言，不覺移步鏡前，顧盼自喜，在座諸人，亦有請某名士爲之相者，亦有請求占六壬課者，亦有請其算命者，擾攘未幾，不覺嚴城鼓動，某名士起而興辭，靳即令主會計者，以千元支票賜之。某名士致謝而去。介紹某名士之秘書，奇靳目似陶淵明之妙論，展轉思維，終夜未睡，竟不得其解。次日公餘，亟至某名士寓問之。某名士曰：堂堂大總理秘書，乃亦不知此語，可稱奇絕，子不讀陶淵明之詩乎，陶詩不云乎：采菊東籬下，悠然見南山，君試思之，在東籬之下采菊，其人之身亦甚低矣，而能遠見南山，非如大總理目光之歪斜，何能見遙遙巍峨之南山也，惟其似淵明之眼斜，故雖身爲總理，而常思據奪大位，亦猶淵明之薄彭澤縣令而不爲耳，淵明倘在其時，亦據高位而享厚祿，雖使之折其腰脊，亦當首肯，其所以如此者，蓋嫌五斗米之甚微，與縣令官秩之過卑也。

戲已唱完，言歸正傳，昨夜千元之意外收入，請與子設法處分之，以爲大總理消災祈福可耳。某秘書聞言，亦不覺啞然失笑。於是某名士與某秘書相與呼車至八埠飽餐色醉米湯而歸。聞項城籌安洪憲，欲化家爲國之時，曾使某大金吾傳令某名士占之。某名士在當時雖未明言不可，退而告人云：就洪憲二字言之，帝不帝，王不王，一心作成，不過延得壽命八十三日，一有反對，必將失敗。蓋以拆洪憲二字言之，以憲字四字中之兩點，加於憲字之頭上，適爲半截帝字，憲字之中部，即有王字之形，所謂帝不帝，王不王者，指此而言，而憲字若去心字，再去四字中之兩點，則爲害字，洪字下爲八字，其旁適爲三點，恰成八三之數，共字上部，則固革字之頭，心則憲字之下，明明有之。洪憲失敗，某君曾舉其事以語人，不可不謂之巧合也。此爲吾友堅白室主所言，彼在北京，屢聞前在政界之某逢官所說，其事蓋不誣云。〔完〕


## 失照聲明作廢

| 領名 | 坐落 | 地目 | 面積 | 四至 | 失照號碼 | 失照年月 | 丟失原因 |
|---|---|---|---|---|---|---|---|
| 徐少卿 | 葦河縣五區火鋸西屯 | 荒地 | 一八〇垧 | 東至滿洲中央銀行 西至趙振堂 南至劉星元 北至凌瑞生 | 不詳 | 大同元年 | 因水災遺失 |
| 凌瑞生 | 仝 | 仝 | 一八〇垧 | 東至滿洲中央銀行 西至宋吉馨 南至徐少卿 北至宋吉升 | 不詳 | 同 | 同 |

右記失照自登報日起滿三個月時如無聲請異議者不論落於何人之手均認無效特此聲明

康德四年十月二十四日　葦河縣長　蔡興吾

## 失照聲明作廢

| 領名 | 坐落 | 地目 | 面積 | 四至 | 失照號碼 | 失照年月 | 丟失原因 |
|---|---|---|---|---|---|---|---|
| 德春堂本人梁守邦 | 葦河縣四區黃玉河子北段 | 荒地 | 九〇〇〇 | 東至本荒山 西 南至本荒山 北至福升堂 | 三三七二 | 大同元年三月 | 事變丟失 |
| 同 | 同 | 同 | 九〇〇〇 | 東至本荒山 西至本生荒 南至本生荒 北至公合堂 | 三三七三 | 同 | 同 |
| 同 | 同 | 同 | 四五〇〇 | 東至本荒山 西至周孝全 南至本荒山 北至公合堂 | 三三八三 | 同 | 同 |
| 春和堂本人張覺民 | 葦河縣四區黃玉河子東南岔 | 同 | 四五〇〇 | 東至自立堂 西至仁禮堂 南至泰生堂 北至本荒 | 一〇三八四 | 同 | 同 |
| 泰生堂本人張覺民 | 同 | 同 | 五六七二 | 東至本荒 西至永春堂 南至泰合堂 北至本荒 | 一〇八四四 | 同 | 同 |
| 同 | 同 | 同 | 五六七二 | 東至封堆 西至本荒 南至泰合堂 北至本荒 | 一〇八四五 | 同 | 同 |
| 同 | 同 | 同 | 六〇〇〇 | 同 | 南至本荒 北至自立堂 | 一〇八四六 | 同 | 同 |
| 同 | 同 | 同 | 六〇〇〇 | 東西至本荒 南至本荒 北至自立堂 | 一〇八四七 | 同 | 同 |
| 自立堂本人張覺民 | 同 | 同 | 四五〇〇 | 東至本荒 西至泰和堂 南至泰生堂 北至本荒 | 一〇八四八 | 同 | 同 |
| 同 | 同 | 同 | 四五〇〇 | 東至封堆 西至本荒 南至泰生堂 北至本荒 | 一〇八四九 | 同 | 同 |
| 同 | 同 | 同 | 九〇〇〇 | 東至封堆 西至春和堂 南至本荒 北至封堆 | 一〇八五〇 | 同 | 同 |

右記失照自登報日起滿三個月時如無聲請異議者不論落於何人之手均認無效特此聲明

葦河縣長　蔡興吾

## 哈爾濱阜成房產股份有限公司股東公鑒

爲聲明事查本公司業經依法在該管官署爲合法登記併按照股份有限公司組織法制定一切應有規章以資遵守自應重行塡發股票留作憑証現將新式股票準備妥協用特登報聲明務祈各股東携帶本公司以前塡發之股票股摺前來本公司照數換領新股票以便存查事關個人權利幸勿觀望遲誤除對住址可考各股東逕行函達外茲特鄭重聲明藉供週知再本公司原用之印章係橢圓形者印文爲濱江阜成房產股份有限公司現因地方名義變更舊章已不適用茲特改用哈爾濱阜成房產股份有限公司併以此名稱刻製方形圖章自登報日起實行印用合併聲明以昭鄭重特此聲明

### 緊要聲明

爲聲明事查本公司業經依照滿洲國現行公司法制定一切應有規章以資遵守併依公司登記條例正式登記在案依法對發起人原來享有酬勞金應行廢止茲特登報聲明務祈各發起人迅將前此應行頒取之酬勞金持摺前來以憑發領其已經具領者亦希將原摺據繳回以期結束除逕行函知外茲併登報聲明藉供週知特此聲明

哈爾濱阜成房產股份有限公司敬啓

## 失照聲明作廢

| 領名 | 坐落 | 地目 | 面積 | 四至 | 失照號碼 | 失照年月 | 丟失原因 |
|---|---|---|---|---|---|---|---|
| 立言堂 | 養魚池 | 荒地 | 四三二五 | 東鐵道 西河 南會殿九 北本地 | | 大同元年二月二六 | 因胡匪破街 |
| 立名堂 | 同 | 同 | 八八一三 | 東鐵道 西本地 南河 北忠政堂 | | 同 | 同 |

右記失照自登報日起滿三個月時如無聲請異議者不論落於何人之手均認無效特此聲明

葦河縣長蔡興吾

## 有患梅毒花柳等病者注意

逕啓者因有法國醫生〔列拉依博士〕新發明一種丸藥〔即果服命哥是果〕專治淋病尿道受過梅毒與毒串及花柳各等病凡服此藥者無不發生效也惟對此淋病患者若小便痛疼如服該藥立即可止故此項丸藥分爲一號二號三號若花柳病較輕者僅用一二號准能立即全愈重者得服一二三號完畢即收速效而此藥之証明前在法國巴黎已經醫學博士化驗有效特此通知住址道裏中央大街〔即外國二道街〕自動電話二一八一二　信箱三百一十四號

廣濟大藥房

## 商◎務◎印◎書◎局

新備大宗關於化學　汽機　機車　汽車　醫學　農業　工業　婦女　電學　等各種參考書　編輯詳盡內容豐富分門別類極臻完善滿目琳郎

均我師表誠開述南針學業捷徑務盡實用毫無浮費之弊

各界有欲深造或自習上列各系學術者請購讀之必事半而功倍其云一日千里誠非虛擬也

地址　道裏新城大街一二七　電話　四一二一九

## 電話電氣

代理店

三菱電機株式會社　日本電氣株式會社　OS蓄電池　岡田乾電池

哈爾濱石頭道街　大島電氣商店　電話四三九一

三菱電動機

## 失照聲明作廢

領名石萬祥住址同坐落照號不詳　坐落五區石家窩子　地目熟地面積一垧　四至東至李姓南道　西至本北荒界

右記失照自登報日期滿三個月時如無聲請異議者不論落於任何人之手均認無效特此聲明

康德四年十月二十四日　雙城縣長　吳奎昌

## 猶太醫院

病房單間或公衆房間設備俱全收費低廉

各科均有專門醫師診治　自設化驗室化驗血便及其他一切並有電氣治療室

道裡中國五道街四十號　電話　二三七三二

## 專門包治　淋　濁

德國醫學博士布爾蘇闊夫

（治法）不用服藥使最新德國藥針及電氣新法治療毒菌根本剷除不惧工作不受痛苦

（特點）愈後試驗使患者多量飲酒吃辣椒斷根不犯爲止

患淋濁久治不愈或治愈重犯諸君請急來敝處治療解除痛苦

接診時間　午前八時至十一時　午後五時至八時

聘有滿語譯

地址　道裏外國四道街路北三十五號二層樓上

## 金城銀行

資本七百萬元　公積金三百六十七萬元　資產總額超過一萬二千萬元

辦理一般銀行業務　總行　上海

分行及辦事處，南京，蘇州，常熟，南通，吳江，同里，鎮江，天津，北平，石家莊，定縣，保定，新鄉，蓮口，彰德，焦作，漢口，武昌，長沙，重慶，大連，青島，鄭州，開封，西安，許昌，新浦，廣州，香港。

## 專門　淋　濁

### 醫學博士林特聶爾啓事

曾任德國明亭大學教授　專治花柳梅毒淋濁皮膚科膀胱及頭髮病

包治淋病，有電驗器驗視愈否

接診時間　每日午前九時至十時　午後四時至七時

道裏斜紋街五十號二樓第四戶一二號子街中間〔電話五二六零〕

## 德國醫師　衛德美

精通滿語

專門內外科婦人科小兒科花柳科皮膚科產科接診時間每日上午九點至一點午後接診每禮拜一禮拜三禮拜五五點至七點

新遷道裡十一道街三十三號二樓第四戶　電話七二三九

## 哈爾濱馬迭爾旅館

道裡中央大街第一一三號　電報掛號哈爾濱—馬迭爾

哈爾濱唯一之大旅館　位於最繁盛中心地點

房間　不帶浴室者每天由兩元至四元

房間帶浴室並梳粧台者每天由五元至八元

每住過兩星期者按九扣計算

每住過一月者按八扣計算

長期住者則抵談面商

飯店咖啡館　備有早餐午餐晚餐價碼低廉如有訂菜及酒類價格亦格外適宜宴會每人由二元起碼

旅館附設　電影院撞球場酒吧男女理髮室

## 君患趾縫瘡乎

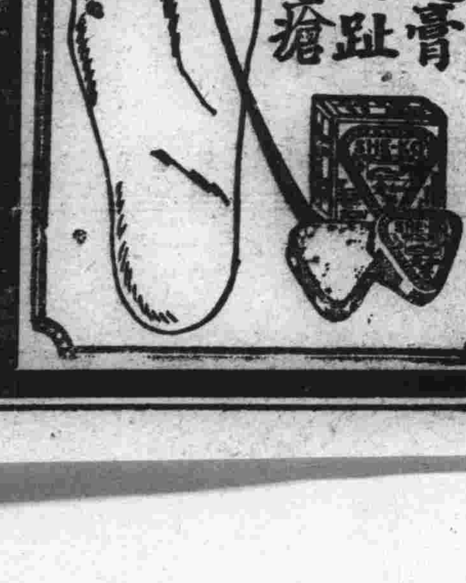


大概是患的因爲趾縫瘡是一種通常皮患每年此際患者頗多但忍受趾縫瘡之苦實屬不必因爲韋廉士醫生藥局著名家用療膚良藥如意膏善治此症亦猶其善治其他皮患一樣是故君宜即日購擦此膏看其如何迅速而爽適地治愈君患也

如意膏既具舊式盛行藥膏之長復經現代醫藥科學之改良增益一經擦用立即開始其涼膚止痛長肉生肌工作凡爇𤎌熱癤烈日炙傷皮膚起泡濕疹疥癬面疹瘡癤割破灼傷𤷪傷跌損蚊吮蟲螫

如意膏治之爽適有效均稱無敵

如意膏各藥房皆有出售或逕向上海江西路四五一號韋廉士醫生藥局函購一切信件可由奉天和記洋行轉上海韋廉士醫生藥局

## 宴賓樓飯店

席酒包辦　隨意便酌

道裏石頭道街　電話　六二四九　二二七二

## 將來世界

### 可隨意取用電光 太陽眞火能熄滅一切

××法科學家之新學說××

巴黎函云：科學研究院最賴爾斯達博士，對天文學，最有研究，曾與愛因斯坦博士共同於相對論之探研，頗得愛氏讚許，最近賴氏發表『日光與電光』一學說，並謂將來人類，可隨意由宇宙中取用電光，可與清風明月相比，取之不盡用之不竭，更進一步凡百機械，概歸無用，電力一發，盡成灰燼、所謂太陽之眞火、無論任何有形之物、皆可即刻摧燬云。

## 英遜帝温藻爾公 在法京受奇辱

### 爲欲參加和平紀念祈禱 被巴黎英教堂牧師拒絕

現稱温藻爾公爵之英遜帝愛德華八世，偕其犧牲皇位換得之新婚夫人—前稱辛柏森夫人—，旅行歐洲各國，在德時曾參觀各工廠，與勞工爲伍，觀勞工之演劇，已完全拋開帝王之身分，而爲在野自由身。

温藻爾公由德赴法，刻仍滯在法京，日前竟被巴黎英教堂牧師所辱。據巴黎十二日專電：歐戰媾和紀念日，英教堂舉行祈禱，温藻爾公願親往參加。牧師聞訊，當致函公爵，謂本人意公爵不必參加祈禱，雖本人對公爵在世界大戰中之行爲及善政，深表尊敬，但英國教堂，對與離婚婦之婚姻，決難退讓，重婚婦英人所能善容者，惟須因死而分離之夫婦方可，若公爵以温藻爾公爵及遜帝身分，光臨教堂，則本人只有以牧師資格，引導入貴賓座，但不願與之接談。温藻爾公爵認此爲奇辱，故非特其本人，即其親近者，亦無一人往教堂。

華沙十二日專電：英遜帝温藻爾公爵，與夫人拒絕赴美之邀請，擬近中由法赴波蘭過冬運動及巡獵云。

## 幾位影星的生平憾事（續）

於是他叫了部汽車載他回去。他在惠勒家中住了一星期，惠勒爲了應付他的欲望起見，不住的供他酒喝。別個朋友也有阻止惠勒不要這樣，但他一概置之不理，因爲他看見他的樣子是將不久於人世。希望他能夠幫助他享受這最後一些時候。後來旁人實在看不過了，終於把他那位友人勸走，由惠勒給他一筆旅費。至於後來的下落如何，誰也不曉得，惠勒至今引以爲憾，因爲他不能幫助他到底。

葛蘭達佛蕾，現在可以算很紅了，在她未進好萊塢之前，她也有過一段傷心的羅曼史，那時她戀愛的對像是一個舞台上的演員，她對於戀愛的見解是：戀愛不是片面而是雙方的。但是當買美（她的愛人）出去旅行的時侯，有許多謠言說他已經愛上了另外一個女子，當然她是不肯相信的。他一回來之後，立刻就去看她；他倆正在情話喁喁的時候，她室內的電話響了，那是個女子的聲音，她要找買美說話。買美回答說：『我叫你不要到紐約來……』他的聲音發抖了。這時佛蕾已經明白一切，等他掛上了電話向他求恕時，她就裝得很安然的對他笑笑，終久拒絕了他的要求。葛蘭達經了此次變故後，就絕口不談戀愛了。

皮拉羅伽西，是遺恨頂深的一人，他說：我如果能夠忘掉一件事，那變先得忘掉我的母親；因爲我在離開了她之後，足有十年，我不曾給他一封信。我從前在國際舞臺演員陣中的地位是很高的；後來因不滿意於現狀而從事革命，結果失敗了，我就亡命於海外，我誓言永不回國，永不回到匈牙利去，不過我並不是說連母親也應當拋棄的。我很想告訴她關於我在這裡漂泊的狀況，這封信一直延期到現在不曾寄出去。在這十年當中，我祇接到過姊姊一封信，她說得很簡單：『母親已經死了，她最後遺言是：皮拉爲什麼連信都沒有一封！這是我一生頂大的遺恨！我想把這事忘掉，但是不可能的！』

完


## 哈爾濱簿記學校招生

▲哈埠唯一專授簿記 注意並無分校

市署准稱哈爾濱簿記傳習所（畢業及格發給證書）本所創設已有三年每月添招一期曾開三十餘期畢業達五百餘人凡本外埠各大公司銀行商店如同記大羅新，永盛東，成泰益火磨公司，天和興銀行等百餘家及服務各機關人員多來學習爲普及起見續招新生額數有限先行報名過期不再插班

### 續招第三十四期男女新生

速成班 每日兩小時兩月畢業晚班八時至十時

特別班 急待需用幾人開班短期畢業並代收新帳

普通班 專爲男女學生失學造就此種智識日間授課三月畢業

### 開課日期十二月一日

附則

本校去年曾在益發銀行糧業公司担任外授並綏芬河資成電燈公司成泰益火磨萬增盛公司及最近德隆皮店公司均係本校改換新帳其餘商號畢業後已多有自行設立有志學簿記或商店公司改換新帳者請來校面詢可也



## 首善醫院

新設無綫電治療科

治療內外各科諸症

歡迎參觀！詢問！

地址 總院……南崗山街…電話七六〇五

分院……道外景陽街…電話二九八六

分診所…道外頭道街協天藥房內 電話九…二六一九


### 失照聲明作廢

領名景山住址坐落同照號不詳
坐落七區廟黃四甲五
地目熟地面積九垧
四至 東吳姓 南至道 西董姓 北至道

領名景云住址坐落同照號不詳
坐落七區廟白四甲五
地目熟地面積九垧一畝五
四至 東吳姓 南至道 西董姓 北至道

右記失照自登報日期滿三個月時如無聲請異議者不論落於任何人之手均認無效特此聲明

康德四年十月二十四日 雙城縣長 吳奎昌


## 要發財麼 請快去買 一萬圓的 福民彩票

代賣處 哈爾濱道裡地段裡一〇八號 森洋行

電話 六四五〇 六五六〇

時計 貴金屬 寶石 寫眞機 銀器 蓄音器 徽章 優勝旗

本行 奉天春日町八番地
支行 大連市連鎖街銀座通
支行 新京中央通四八番地
支行 天津日租界福島街七
出張所 遼陽幸町六番地



## 哈爾濱 牡丹江 義成永

新到洋式爐子四大特色 溫暖衛生經濟美觀

哈爾濱道外五道街 電話（二三七七）（二三三九）號

牡丹江大安街 電話（二二〇五）號



## 公認 哈爾濱汽車學校社

歡迎各界參觀簡章函索即寄

以短小之時間及少數之金錢即可謀得一專門技術這眞可以說是謀生的捷徑本校爲應付社會需要教授新式駕駛技術起見特聘日滿俄等專門技術人材來熱心教授茲將本校各點列下

一、日期 隨時入學
二、國籍 日滿俄三個月一併兼收
三、畢業 本科三個月研究科兩個月受驗科一個月
四、費用 本科七十圓研究科五十圓受驗科三十元分期交納
五、教授 自動車事業及管理構造原理修理技術及實地駕駛並一切自動車法規等
六、教授 本校日滿俄人教授均爲哈埠技術人才中最負盛名者
七、陳列室 內陳列各種附屬品以備實地製究之用
八、宿舍 內部清潔收費低廉

道外許公路十七號（濱江省立初級中學校北鄰）


### 丟失地照聲明作廢

敬啓者敝人在綏濱縣中興鎮購置荒地三段領得地照三張不幸於大同二年三月一日被胡匪攻破鎮街當將地照搶去現擬懇請補發新照以憑管業茲將座落面積詳列於後嗣後無論落於何人之手槪作廢紙恐未週知特此登報聲明

計開

| 土地別 | 位置 | 面積 | 四至 | 原業主 | 現在所有權 | 執照號碼 |
|---|---|---|---|---|---|---|
| 荒地 | 卅一牌十井 | 一畝四分三釐七 | 道 道 勝永泉 | 景興 | 王鳳池 | 第〇二十號 |
| 同 | 三十一牌十井餘 | 四十五晌 | 李洪賓 潘敬夫 李春輝 梁萬增 | 王權一 | 王鳳池 | 不詳細號碼記憶不清無憑填載 |
| 同 | 卅三牌七井 | 一百三十五晌 | 閻玉坤 閻玉坤 卅二牌七井 趙桂軒 | 張子餘 | 王鳳池 | 第〇一七號 |
| 合計 | 一百八十晌 | | | | | |

綏濱縣中興鎮農民王鳳池謹啓


敬啓者敝號新由歐美運到各種藥品以及化粧品批發零售貨列後德國醫學博士阿龍氏新製九一四內服藥水專治多期梅毒花柳等。服之神效美國醫學博士阿龍氏批製淋敵專治五淋白濁服者功效

新運到滋補魚肝油補神經功效法國醫學博士羅素發明馬血汁專治神經衰弱操勞過度面黃肌瘦服之功效

## 中央大藥房

本藥房主人啓

格低廉 管保滿意

應診時間午前八時半到點二點到四點半

道裏石頭道街水道街拐角 電話（二九一二）

本藥房新運到法國，德國，日本國製藥廠出品以及他國出品本號出售雪花膏、蒲粉、口紅、各種香粉膏、司多靈、淨面膏以及俱全

本藥房內設門診有專門醫士担任診斷一切諸症本號備有藥劑師數名專門配成藥各種藥方來到均能代配速成價目低廉均按半價收備有滿人翻譯爲便宜顧主諸君顧主新年來到要到本藥房購貨勿論藥品化粧品價


### 失照聲明作廢

| 領名 | 坐落 | 地目 | 面積 | 四至 | 失照號碼 | 失照年月 | 丟失原因 |
|---|---|---|---|---|---|---|---|
| 王鳳山 | 黃玉河東南岔 | 荒地 | 一三五〇〇 | 東趙財 南德裕堂 西本地 北湯鳳鳴 | 地四一號 | 大同元年二月二六 | 因胡匪破街 |
| 仝 | 仝 | 仝 | 一九〇〇 | 東界 南河 西張玉衡 北本地 | 地六七號 | 仝 | 仝 |
| 仝 | 仝 | 仝 | 三三〇五 | 東李鳳先 南河 西樹德堂 北朱惠民 | 地五八號 | 仝 | 仝 |
| 仝 | 仝 | 仝 | 二五三七五 | 東本地 南張占臣 西界 北樹恩堂 | 地二六號 | 仝 | 仝 |

右記失照自登報日起滿三個月時如無聲請異議者不論落於何人之手均認無效特此聲明

葦河縣長 蔡興吾


## 專門耳鼻喉科

醫士 連次聶爾

道裏外國四道街二十五號第四日松浦洋行迤西 電話二二一九

▲接診時間 每日午前九時至十一時 下午四時至六時 星期日停



## 注意!!

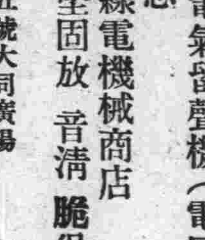

欲置稱強力高聲電氣留聲機（電匣子）勿忘

手鹿無線電機械商店

因出品堅固 放音清脆 保險使用

地址斜紋街六十五號大同廣場 電話（四一六二）番



## 介紹松天醫社名醫良藥

濱江省道外正陽十二道街花柳專科

### 嗚謝人張佐臣自述

（治療前病重之像）（治療後病愈之像）

現在年三十九歲 敝人張佐臣肖像

余張佐臣 屢經醫藥 朋友介紹 專治花柳 對於治淋 治法精奇 保險斷根 余患淋病 注射藥針 很短期間 病好以後 三個月後 元氣恢復 特照此像 淋好以後 生一男孩 無以爲報 同病諸君 十二道街 德國藥針

患淋兩月 皆無效驗 松天醫社 已有數年 確有經驗 而且價廉 用藥良善 瘦弱不堪 服藥幾天 即好完全 飲食增加 肥胖勝前 顏面潮紅 鳴謝証明 永遠未犯 非常好看 登諸報端 快去診斷 路南門面 一針二元


## 梅毒淋病之福星

敬啓者茲有楊君景山者見鄙人等登報感謝名醫之[illegible]因彼亦係燕醫生名醫師治愈者在陳謝之餘亦願加入共同登報聲明以期酬報萬一復爲患病同胞之介於紹爲緣以楊君景山於去年曾患慢性淋病多方醫治終未收效迄至今春加患大便帶有膿血延醫診斷不曰痢疾即云痔瘡於是服藥注射者再不但毫未收效反而轉重更於兩腿裏起有疙瘩兩枚（即淋巴腺結核）疼痛難忍行路維艱經鄙人介紹於燕醫生王大夫爲其診斷乃曰此係直腸淋以乃肛門淋淋毒性淋巴腺結核合併[illegible]非經靜脈注射內服藥並洗滌大便則不能根本治愈也楊君乃依王大夫之言當日施行靜脈注射並洗滌大便又予內服藥一付於翌晨即覺全身輕快腿裏之結核亦漸消腫繼續治療充於十三日之短期間即霍然全愈查此經年累月纏綿不休不諸醫束手之惡症經王大夫手到病除而恢復楊君原有之健康若非花柳專科醫學高尚經驗宏富之西醫國手且王大夫對於患者和藹可親而花柳諸病腫痛潰爛至如何程度總是以敏捷之手術高尚之學識深遠之經驗定期保好向不收掛號及診斷等費病者治否隨意即如醫藥等費亦格外從廉而該醫師之父乃屢任軍政界之醫官對於內外兩科及小兒婦女等科均爲醫界泰斗實哈市之大名醫也凡經其父子醫愈之病患者不下數千若楊君之內弟劉德增者曾患下疳不轉橫痃經該醫師注射二針其病大全凡患花柳諸君請至該社一經診治方知鄙等言之不謬也

感謝人 梁濟川 楊景山


## 武田病院

入院隨時

哈爾濱道裡石頭道街民會階上

美國醫學博士 武田忠造

醫學士 石田俊迭

電話 病院二七三七 住宅二八八三


### 失照聲明作廢

領名吳吉昌住址葦河縣亮珠河鎮
坐落牙不力後路照號操字買契號不詳
地目街基面積七二，方丈九〇，方尺
四至 東三多堂 南至道 西張炳福 北至道

右記失照自登報日起滿三個月時如無聲請異議者不論落於任何人之手均認無效特此聲明

康德四年十月十九日 葦河縣長 蔡興吾


# 醫林介紹

內科 小兒科 京都醫學士 金斗鍾
齒科，齒科醫學士 金殷鍾
濟世醫院
時間自上午九時至下午四時
道外北頭道街七十四號 電話九・二八六一

醫士范依尼次基
專治內科心胃腸各症
接診時間 午前十時至十一時 午後五時半至七時
住址道裏中國九道街三十一號 美國電影院隔壁
電話三九三六

女醫士石闊夫司喀 牙
地址十四道街三十三號 郵局隔壁電話（七一九二）

女醫士梅力尼國夫
專治婦科產科內科
接診時間午後三時至五時
大安街五十五號德國醫院
九時至十二時

道裡外國三道街十八號樓
專治婦科產科花柳科
接診時間 午前八時至九時 午後四時至六時

大明眼科診療所
女醫師 趙守信
治療時間 上午十時至十二時 下午三時至七時
禮拜日僅上午應診
地址道裡外國七道街十五號 電話五六五四號

德國醫學博士 伊乍阿克
道裡斜紋街四一五號 電話五三〇
專門眼科 接診時間晨九至十 下午三至五

俄醫牙信斯基
專治內科外科皮膚科花柳科
每日午前八時至十時 午後五時至七時應診
特請俄國翻譯精通滿語
哈爾濱道裡外國四道街四十三號

鳳石內科醫院
醫師 南滿醫學士 劉鐵城
道裏中國頭道街二十一號
專門內科 每日午前九時至十二時 午後三時至六時
診察時間只限午前 ▲電話二二五八番

醫士渥洛布林司基
道裡中國四道街二十四號 第三戶 電話四五七
專治內科小兒科肺結核
接診時間午前十時至十二時半 午後五至七

女醫士巴杜申斯喀牙
專治婦人外科及內科各症
接診時間午前十時半至二時 午後五時至七時並可約定時間
道裏中央大街 外國七道街中 ▲電話二二五三七番

醫士伍拉赫
道裡砲隊街一五三號 電話四九八
專治內科神經心臟病並電療
接診時間晨九時至十一時 午後四至六
聘有滿人譯譯

醫士壽爾泰斯
石頭道街九十五號二層樓 電話三一三五
業已返哈照常應診
接診時間 每日上午八時半至十時半

女醫士巴斯什阿克
南崗長官公署街三十號房 義州街阿什河街中間三樓十戶
電話三八七三
專治婦科各症
接診時間午後四時至五時

德國眼科醫學博士
格利德恩耳
道裡二[illegible]子街十七號二層樓上萬國農具公司隔壁
電話七五六四號
診療時間 上午十一時至一時 下午五時至七時
廣南崗郵政街七號

醫士林德爾
專門產科及婦科各症
道裏十四道街五十三號 郵局隔壁電話三六零四
接診時間自八時半至十時 午後四時至六時

德國醫學博士 莊結爾萬
道裡外國三道街六十三號
專治淋病皮膚花柳虛弱
接診時間八時至十一時 午 接四至七

醫士別什果夫司吉
▲專治內科心臟神經各病
道裏外國七道街四號 電話三七七八
接診時間午前十時至十一時 午後五時至七時

醫士周關五斯及
道裡外國六道街三八號第三戶 電話三三八八
專門耳鼻喉科及外科
接診時間晨十時至十一時 午後四時至六時



孔氏醫院
分科治療 住院隨意
南崗山街警察廳對過
電話六九七二

牙醫
公共牙科診療所
道裏十四道街三十九號
郵局毘鄰二樓三號
每次診費二角藥費在內

鑲補牙僅收材料費 醫師經驗宏富手術精良

無痛苦 通滿語 採用歐美材料 俄牙醫 皮里坡七克 鑲牙 莫落前閘，吉諾福金 謹啓

牙病藥物治療，永久不犯
專門保存
日本齒科醫學士 劉東亮
地址哈爾濱景陽街平安電影院南隔壁東亮齒科醫社

齒科醫師李蔭成
本院設置完備專門治牙補牙手術精良
應診時間早九時至一時 午後二時至六時 星期日早九時至一時
道裏外國七道街五號樓上

亞陸哥斯及愛魯蔓 牙醫
創設於一九一五年
道裏外國三道街一〇七號中央大街拐角 電話四八〇一
應診時間早九時至十二時 午後三時至六時 星期日十時至午

第二齒科專門學校教授
牙醫士 陳素梅
鑲人牙免費治療只收材料費
道裏外國七道街路南三十號



## 皮鞋 雙順成 商店

防寒 大賤賣 皮靴

◀工精料實美觀新式▶

標樣鞋本 ×××× 函索即寄

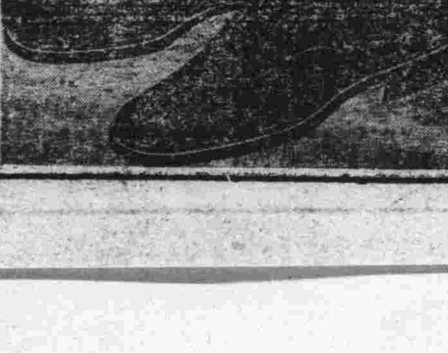

地址（哈濱道裏中國十二道街路北九號）



## 萬國汽車火犂專門傳習所招生

本所由一九三四年設立以來畢業生二千餘名以造就社會專門人材爲宗旨設有以授教室汽車及汽車內外各部機械寄件課備蓄時實驗所學科目分汽車學駕駛修理內燃機關電學並駕駛火犂授課時間每日早班八時半至十時半上午十二時至午後二時由二時至四時滿洲班三個月畢業隨時可入所學習

所址 道裏中央大街南頭萬國儲蓄會斜對面斜紋三道街二十號院

# 如何吸烟消遣

君如以吸烟爲消遣則所吸者不論是水旱烟紙烟或雪茄務宜注意吸入之烟不至引起咽喉口腔等處涎膜乾燥或疼痛等患韋廉士吸入止咳片最能防免此等不良影響而使君能享受吸烟樂趣此藥片含在口中緩緩溶化卽昇化一種芬芳爽適而具有偉大治療之氣體及藥精潤咽喉口腔之涎膜止激刺消炎腫使痛處告痊韋廉士吸入止咳片裝璜小巧極易與烟盒一同置入衣袋吸烟者固以爲便卽不吸烟之人苟患咳嗽痛氣喘傷風氣支炎用之亦一樣有益　各藥房皆有出售或逕向上海江西路四五一號韋廉士醫生藥局函購　一切信件可由奉天和記洋行轉上海韋廉士醫生藥局

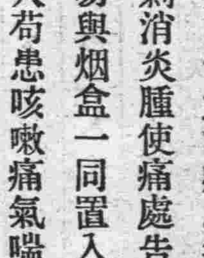

# 同茂東機鋸工廠廣告

本工廠開幕以來以往歷史久爲各界所洞悉茲爲精益求精以附惠顧之雅意起見又添設各種新式鋸機所割材料平坦光滑較昔日尤爲精緻對於各種建築材料厚薄板料大小方子灰條鋸末板皮燒柴各種木箱及箱料無不俱備批發零售價値從廉外城定購車站交貨定期不悞代割鋸口鋸薄路小不唯迅速且多出料如蒙惠顧不勝歡迎之至

## 雜貨商店

新到各種新花綢緞呢絨棉布人絹雜貨無不俱全批發零售價格外克己

火鋸總分工廠　道外東江鎭外振江街第一號電話(九)二六四二號　八站南木廠方長街一三六號電話三九三五 三七六四號

火鋸總賬房在雜貨商店內　道裡十二道街三九號　電話四二九七 六一七三號

# 雙合盛無限公司製革工場

## 大宗出品　氈靴　氈鞋　俄式黑皮襖

一，各種毡靴　二，各種男女小孩毡鞋　三，俄式毡靴(俄名嘎登克)　四，俄式本面黑皮袄

以上各種出品式樣時新堅固耐用如蒙惠顧或大宗訂製不勝歡迎之至

工場　哈爾濱道外圈兒河

總分銷處　哈爾濱道裏石頭道街一一七號

分銷處　哈爾濱道外太古十一道街一六九號

電話(一)二六二一 (分)二八八九號

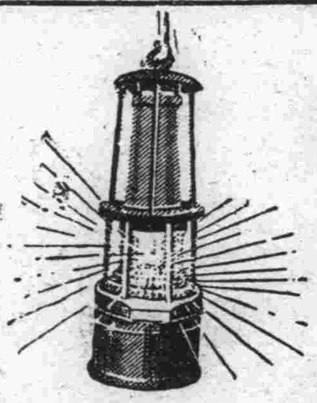

# 礦業家注意

(1)礦洞燈(沃力佛式者)

(2)安全燈用紗罩

本廠製造，堅固精緻

欲購用者請

駕本工廠接洽

道裏外國六道街九十號房高士街附近

## 金子布爾格機器鉄工廠


## 丟失地照聲明作廢

敬啓者敝人在綏濱縣中興鎭購置荒地一段領得地照一張不幸於大同二年三月一日胡匪攻破鎭街當將地照搶去現擬懇請補發新照以憑管業茲將座落面積詳列於後嗣後無論落於何人之手概作廢紙恐未週知特此登報聲明

| 土地別 | 位置 | 面積 | 東至／南至 | 西至／北至 | 原實業主 | 現在所有權 | 執照號碼 |
|---|---|---|---|---|---|---|---|
| 荒地 | 卌一牌十井餘 | 一畝五分 | 廣興盛／朱興周 | 道／道 | 朱興周 | 曲家生 | 詳確號碼記憶不清無憑塡載 |

綏濱縣中興鎭農民曲家生謹啓

## 失照聲明作廢

地目熟地面積八垧五畝五分四釐　領名吳魁仕　址同坐落照號不詳　坐落三區廟紅三甲頭　四至東李姓　西至劉姓　南山頭　北至道

右記失照自登報日期滿三個月時如無聲請異議者不論落於任何人之手均認無效

特此聲明

康德四年十月二十四日

雙城縣長吳奎昌


# 戒除鴉片嗎啡類癮特效新藥

## 嗎類斷癮

嗎啡、鴉片癮者福音　欲斷煙癮莫此再靈

這類癮者吾國特多　斷癮品藥隨之最夥　嗎類斷癮與衆不同　處方最新效驗最靈　斷除毒癮莫此再靈　世界第一戒煙聖藥

製造廠　植村製藥所

總批發處　株式會社藤澤友吉商店支店

大連市山縣通七番地　奉天加茂町十五番地　天津法租界三十三號路三七

MOR-2

# 克利西佛

味甘易服　兒童愛之

克利西佛立能解除兒童痛苦因其能殺盡微菌提出黏痰根本治療一切呼吸氣道之疾病如咳嗽傷風等克利西佛價目業已減低

BAYER　拜耳　十字商標　爲良藥之明證

# 郭列林洋行廣告

做男女大氅及西服俄國最優裁縫技師專司量裁

道裏中央大街一三〇號　電話一二八八

▼大宗細軟皮張及皮衣物件新到大批英國德國毛布呢絨哈喇布疋定價格低廉

# 滿奴法克杜拉商店

冬季現成西服開始發售

製妥大批婦女現成皮衣式樣維新均係仿照巴黎倫敦美國最新發明細軟皮張種類繁多一應俱備▲絕對言不二價▼

秋冬男女皮棉大氅

裁縫精美自設工廠聘有專門技師格列邊金專司量裁

英國◈毛布◈呢絨◈哈喇

道裏中央大街一三零號馬迭爾旅館對過

邊特洋行舊職員經營　電話(七)七〇七

# 倫敦皮業商店

(米赤國夫)

總店　哈爾濱　道裡中央大街三十二號　電話 帳房(三)二七二七 經理住宅(三)一九八 商店(六)〇五三 工廠(四)〇六六

支店　哈爾濱　新京　新京日本橋通二十九號　電話(三)，四〇五五　四平街鉄路消費組合供給貨物者　牡丹江夜明街二號

大批存貨男女小孩呢絨皮衣

外洋及當地產細軟皮張及皮帽　皮手套　皮鞋

英德波蘭日本呢絨布疋

定做皮衣皮物價格低廉